

CENTRO DE ESTUDIOS INTERNACIONALES  
**GILBERTO BOSQUES**

**SERIE AMÉRICA**



# Carpeta Informativa

# CI

**Reunión de la Comisión de Asuntos Políticos,  
Municipales y de la Integración  
del Parlamento Latinoamericano  
y Caribeño**

Ciudad de Panamá, Panamá  
24 y 25 de mayo de 2018



**N°30**



CENTRO DE ESTUDIOS INTERNACIONALES  
**GILBERTO BOSQUES**  
DIPLOMACIA PARLAMENTARIA



# **REUNIÓN DE LA COMISIÓN DE ASUNTOS POLÍTICOS, MUNICIPALES Y DE LA INTEGRACIÓN DEL PARLAMENTO LATINOAMERICANO Y CARIBEÑO**

Ciudad de Panamá, Panamá  
24 y 25 de mayo de 2018



Serie: América

N° 30



CENTRO DE ESTUDIOS INTERNACIONALES  
**GILBERTO BOSQUES**  
DIPLOMACIA PARLAMENTARIA





## REUNIÓN DE LA COMISIÓN DE ASUNTOS POLÍTICOS, MUNICIPALES Y DE LA INTEGRACIÓN DEL PARLAMENTO LATINOAMERICANO Y CARIBEÑO

Ciudad de Panamá, Panamá

24 y 25 de mayo de 2018

### ÍNDICE

---

<b>I. Información General.</b>	4
<b>II. Delegación Permanente del Senado Mexicano.</b>	10
<b>III. Programa de la Reunión.</b>	14
<b>IV. Ficha Técnica de la República de Panamá.</b>	18
• Situación Económica.	22
• Política Interior.	24
• Política Exterior.	28
• Relaciones Parlamentarias México – Panamá.	29
• Relaciones Bilaterales México – Panamá.	30
• Relaciones Comerciales México-Panamá.	33
• Cuadro Comparativo de Indicadores Económicos y Sociales entre México y Panamá.	36
• Tratados Bilaterales México-Panamá.	37
• Notas sobre Ceremonial y Protocolo.	38
<b>V. Documentos de Apoyo.</b>	40
• Resumen del Acta de la XXVIII Reunión de la Comisión de Asuntos Políticos, Municipales y de la Integración del Parlamento Latinoamericano y Caribeño. 22 y 23 de noviembre de 2017.	42
• Nota Informativa. El Impacto del Cambio Climático en los Sistemas Alimentarios. Centro de Estudios Internacionales Gilberto Bosques del Senado mexicano.	44
• Nota Informativa. Análisis de los Procesos de Integración en América Latina y el Caribe. Centro de Estudios Internacionales Gilberto Bosques del Senado mexicano.	47
<b>VI. Ficha País México.</b>	56



CENTRO DE ESTUDIOS INTERNACIONALES  
**GILBERTO BOSQUES**  
DIPLOMACIA PARLAMENTARIA





CENTRO DE ESTUDIOS INTERNACIONALES  
**GILBERTO BOSQUES**  
DIPLOMACIA PARLAMENTARIA



# I. Información General



CENTRO DE ESTUDIOS INTERNACIONALES  
**GILBERTO BOSQUES**  
DIPLOMACIA PARLAMENTARIA



## INFORMACIÓN GENERAL

---



### **Embajada de México en Panamá**

Embajador José Ignacio Piña Rojas.

**Correo:** embamexpan@cwpanama.net

**Twitter:** @EmbaMexPan

**Dirección:** Av. Samuel Lewis y Calle 58, Edif. ADR,  
Piso 10, Obarrio, Panamá, República de Panamá.

**Teléfono:** (507) 263-4900.

**Teléfono de emergencia:** (507) 6704-6215.



Embajada de México en Panamá



### **Embajada de Panamá en México**

Embajador Manuel Ricardo Pérez González

**Correo:** embpanamamexico@mire.gob.pa

**Dirección:** Sócrates 339, Col. Polanco, Delegación Miguel Hidalgo, 11560, Ciudad de México.

**Teléfono:** 5280-8222

**Twitter:** @embpanmx



### **Parlamento Latinoamericano y Caribeño**

**Dirección:** Panamá, Ave. Principal de Amador, Edificio Parlamento Latinoamericano. Apartado Zona 4, Panamá Ministerio R.R.E.E., casilla 1527.

**Teléfono:** (507) 201-9000 / 201-9028

**Correo:** info@parlatino.org



### **Hotel Country-Inn de Amador**

**Dirección:** Avenida Amador y Avenida Pelicano. Ciudad de Panamá, 8001, Panamá.

**Teléfono:** +1 (507) 211-4500

**Correo:** cx\_pcan@countryinns.com

**Sitio web:** www.countryinns.com

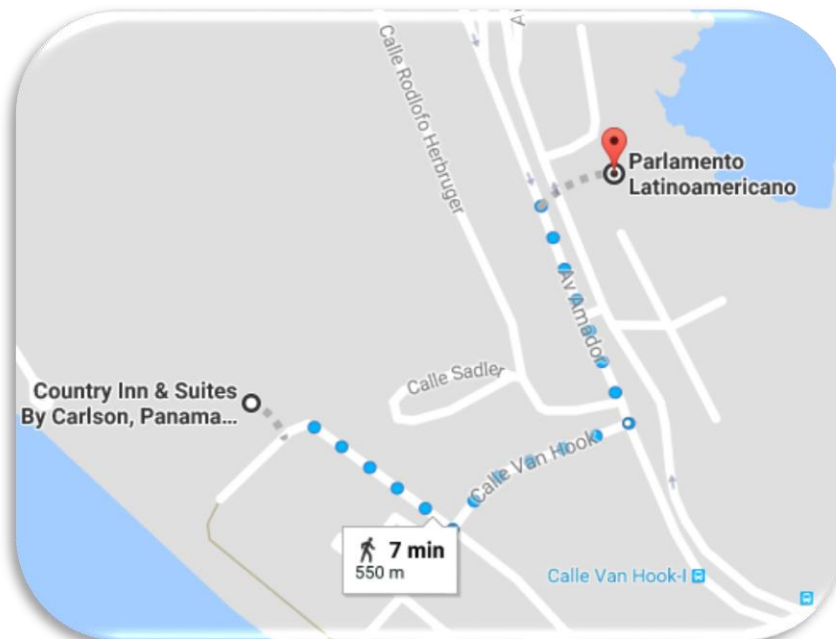

Mapa de ubicación del hotel sede respecto al edificio del Parlamento Latinoamericano y Caribeño

**Diferencia de horario:** No hay diferencia de horario.

**Tipo de cambio al 16 de mayo de 2018:** 1 dólar/balboa – 19.59 pesos mexicanos (Banco de México).

**Pronóstico del clima para la ciudad de Panamá, Panamá**



### Recomendaciones de la Guía del Viajero de la Secretaría de Relaciones Exteriores

En mayo de 2015 se informó de la primera transmisión local de la infección por el virus Zika en América del Sur y posteriormente en Centroamérica, por lo que se recomienda a las personas que viajen a Panamá usar repelente que contenga DEET, Picaridina/KBR o Citrulina a concentraciones suficientes sobre la piel expuesta, en caso de combinar con bloqueador solar la aplicación debe ser en orden (primero el bloqueador y después el repelente).

Otras recomendaciones son usar ropa de mangas largas, pantalón y calcetines o cubrir todas las áreas expuestas de la piel con repelente; y permanecer en lugares con ventilación constante o aire acondicionado.

### Voltaje:

- Voltaje: 120 V
- Frecuencia: 60 Hz
- Clavijas: tipo A / B

Las clavijas a utilizar en Panamá son del tipo A / B:



Tipo A: “Clavijas japonesas A”

Tipo B: A veces válido para “Clavijas A”

Ambas clavijas son las de uso común en México.



CENTRO DE ESTUDIOS INTERNACIONALES  
**GILBERTO BOSQUES**  
DIPLOMACIA PARLAMENTARIA





## II. Delegación Permanente del Senado Mexicano



CENTRO DE ESTUDIOS INTERNACIONALES  
**GILBERTO BOSQUES**  
DIPLOMACIA PARLAMENTARIA



## DELEGACIÓN PERMANENTE DEL SENADO MEXICANO

  <p><b>Jalisco</b>  <a href="mailto:jesus.casillas@senado.gob.mx">jesus.casillas@senado.gob.mx</a>  <a href="https://twitter.com/JesusCasillas06">@JesusCasillas06</a></p>	<p><b>Senador Jesús Casillas Romero</b></p> <ul style="list-style-type: none"> <li>• Presidente de la Comisión Bicamaral del Canal de Televisión del Congreso de la Unión.</li> <li>• Presidente de la Comisión Especial de Movilidad.</li> <li>• Secretario de la Comisión de Desarrollo Social.</li> <li>• Secretario de la Comisión Especial para dar Seguimiento a las Agresiones contra Periodistas y Medios de Comunicación.</li> <li>• Integrante de la Comisión de Justicia.</li> <li>• Integrante de la Comisión de Medio Ambiente y Recursos Naturales.</li> <li>• Integrante de la Comisión de Derechos Humanos.</li> <li>• Integrante de la Comisión Especial para la Atención y Seguimiento al Caso de la Empresa Oceanografía, S.A. de C.V.</li> <li>• Integrante de la Comisión de Radio, Televisión y Cinematografía.</li> </ul>
  <p><b>Chihuahua</b>  <a href="mailto:lilia.merodio@senado.gob.mx">lilia.merodio@senado.gob.mx</a>  <a href="https://twitter.com/LiliaMerodio">@LiliaMerodio</a></p>	<p><b>Senadora Lilia Guadalupe Merodio Reza</b></p> <ul style="list-style-type: none"> <li>• Presidenta de la Comisión de Atención a Grupos Vulnerables.</li> <li>• Secretaria de la Comisión de Salud.</li> <li>• Secretaria de la Comisión de Juventud y Deporte.</li> <li>• Integrante de la Comisión de Hacienda y Crédito Público.</li> <li>• Integrante de la Comisión de Relaciones Exteriores Asia-Pacífico.</li> <li>• Integrante de la Comisión de Comunicaciones y Transportes.</li> </ul>

  <p><b>Baja California Sur</b> <a href="mailto:juan.fernandez@pan.senado.gob.mx">juan.fernandez@pan.senado.gob.mx</a> <a href="https://twitter.com/jfernandezsn">@jfernandezsn</a></p>	<p><b>Senador Juan Alejandro Fernández Sánchez Navarro</b></p> <ul style="list-style-type: none"> <li>• Secretario de la Comisión de Protección Civil.</li> <li>• Integrante de la Comisión de Hacienda y Crédito Público.</li> <li>• Integrante de la Comisión de Medio Ambiente y Recursos Naturales.</li> <li>• Integrante de la Comisión de Seguridad Social.</li> </ul>
 <p><b>Sin Grupo Estado de México</b> <a href="mailto:aencinas@senado.gob.mx">aencinas@senado.gob.mx</a> <a href="https://twitter.com/EncinasN">@EncinasN</a></p>	<p><b>Senador Alejandro Encinas Rodríguez</b></p> <ul style="list-style-type: none"> <li>• Integrante de la Comisión de Puntos Constitucionales.</li> <li>• Integrante de la Comisión Bicamaral del Canal de Televisión del Congreso de la Unión.</li> <li>• Integrante de la Comisión Especial para la Atención y Seguimiento a la Construcción del Nuevo Aeropuerto Internacional de la Ciudad de México.</li> </ul>



CENTRO DE ESTUDIOS INTERNACIONALES  
**GILBERTO BOSQUES**  
DIPLOMACIA PARLAMENTARIA



## III. Programa de la Reunión





CENTRO DE ESTUDIOS INTERNACIONALES  
**GILBERTO BOSQUES**  
DIPLOMACIA PARLAMENTARIA





**REUNIÓN DE LA COMISIÓN DE ASUNTOS POLÍTICOS, MUNICIPALES Y DE LA INTEGRACIÓN DEL PARLAMENTO LATINOAMERICANO Y CARIBEÑO**

**Panamá, 24 y 25 de mayo de 2018**

**AGENDA**

<b>23 DE MAYO</b>	
	Llegada de los Parlamentarios, traslado al hotel.
<b>24 DE MAYO</b>	
8:30	<b>Traslado de los Parlamentarios a la Sede Permanente.</b>
09:00 – 10:00	<b>Acto de instalación de las comisiones de:</b> <ul style="list-style-type: none"><li>• <b>Agricultura, Ganadería y Pesca</b></li><li>• <b>Seguridad Ciudadana, Combate y Prevención al Narcotráfico, Terrorismo y Crimen Organizado</b></li><li>• <b>Asuntos Políticos, Municipales y de la Integración</b></li><li>• <b>Medio Ambiente y Turismo, y</b></li><li>• <b>Servicios Públicos, Defensa del Usuario y del Consumidor</b></li></ul> <p><b>Autoridades del Parlamento Latinoamericano</b> <b>Dip. Elías Castillo, Presidente</b> <b>Dip. Pablo González, Secretario General</b> <b>Dip. Rolando González Patricio, Secretario de Comisiones</b> <b>Sen. Juan Mario Pais, Secretario Alterno de Comisiones</b> <b>Dr. Humberto Peláez, Secretario Ejecutivo</b></p> <p><b>Presentación de FAO sobre el Impacto del Cambio Climático en los sistemas alimentarios (15'')</b></p>
	<b>REUNIÓN DE LA COMISIÓN DE ASUNTOS POLÍTICOS, MUNICIPALES Y DE LA INTEGRACIÓN</b>  <b>Presidente: Dip. Jesús Enrique Jackson Ramírez, México</b>

10:00 – 11:00	<b>Tema I</b> <b>Análisis de los procesos de integración en América Latina y el Caribe</b> Compartir experiencias que permitan encontrar nuevas soluciones y aportes para la elaboración de acciones coherentes y coordinadas que favorezcan a que la migración internacional coadyuve el desarrollo de los países latinoamericanos y caribeños  <b>Expositor</b> Dr. Marcelo Pisani -Director Regional para Centroamérica, Norteamérica y el Caribe -Organización Internacional para las Migraciones
11:00 – 11:15	<b>Receso.</b>
11:15 – 13:00	<b>Continuación del tema I</b> <b>Análisis de los procesos de integración en América Latina y el Caribe.</b>
13:00 – 14:30	<b>Almuerzo.</b>
14:30 – 16:00	<b>Continuación</b> <b>Análisis de los procesos de integración en América Latina y el Caribe.</b>
	<b>Receso.</b>
16:15 – 18:00	<b>Debate y conclusiones.</b>
18:00	<b>Fin de la jornada.</b>
	<b>25 DE MAYO</b>
08:30	<b>Traslado de los Parlamentarios a la Sede Permanente.</b>
09:30 – 11:00	<b>Continuación del tema.</b>
11:00 - 11:15	<b>Receso.</b>
11:15 – 13:00	<b>Debate.</b>
13:00 – 14:30	<b>Almuerzo.</b>
14:30 – 16:00	<b>Definición temas próxima reunión.</b>
16:00 – 16:15	<b>Receso.</b>
16:15 – 18:00	<b>Conclusiones, lectura y aprobación del Acta</b> <b>Fin de la reunión.</b>



## IV. Ficha Técnica de la República de Panamá



CENTRO DE ESTUDIOS INTERNACIONALES  
**GILBERTO BOSQUES**  
DIPLOMACIA PARLAMENTARIA



## REPÚBLICA DE PANAMÁ FICHA TÉCNICA

---



**Bandera<sup>1</sup>**



**Escudo<sup>2</sup>**



**Ubicación geográfica de Panamá**

---

<sup>1</sup> La bandera de Panamá fue adoptada por la Ley 4 de 1925 de la Asamblea Nacional y ratificada en el Artículo 6 de la Constitución de 1946. Está dividida en cuatro cuarteles (partes de igual dimensión): el rojo simboliza al Partido Liberal; y el azul al Partido Conservador; ambos eran los partidos tradicionales de la época. Los cuarteles restantes son blancos y representan la paz y en cada uno de ellos hay una estrella: la azul simboliza la pureza y la honestidad que deberá normar la vida cívica de la Patria; y la estrella roja representa la autoridad y la ley.

<sup>2</sup> El escudo de armas fue aprobado en la Ley 64 del 4 de junio de 1904 y fue elaborado por el artista Sebastián Villalaz. El escudo descansa sobre un campo verde, símbolo de la vegetación, de forma ojival y está dividido en tres secciones. En el centro se observa el istmo, sus mares y el cielo, en donde descansa la luna que se eleva en ondas y el sol que empieza a esconderse tras del monte, marcando la hora del grito de su independencia. La parte superior está dividida en dos cuarteles en donde se ven colgados una espada y un fusil como símbolo de renuncia a la guerra; y sobre el campo de gules (en heráldica color rojo intenso) se contempla una pala y un azadón cruzados para simbolizar el trabajo. La punta del escudo también se divide en dos: del lado derecho en azul muestra un cuerno, símbolo de la riqueza y del lado izquierdo muestra la rueda alada, símbolo del progreso. Detrás del escudo y cubriéndolo con sus alas abiertas está un águila, emblema de la soberanía con la cabeza mirando hacia la izquierda, que lleva en el pico una cinta con el lema "PRO MUNDI BENEFICIO". Consultado el 14 de julio de 2016 en la URL: <https://panamahistoriayfolclore.wordpress.com/2011/11/01/historia-del-escudo-nacional/>.

**Nombre oficial:** República de Panamá.

**Superficie Total:** 78,200 km<sup>2</sup>.

**Límites:** El país está situado al sureste del Istmo centroamericano y a siete grados al norte del Ecuador. Limita al norte con el Océano Atlántico (mar Caribe), al sur con el Océano Pacífico, al este con Colombia y al oeste con Costa Rica.

**Geografía:** Panamá es un país tropical situado sobre el Istmo que une a América del Sur con América Central y lo atraviesa el Canal de Panamá. Varias cadenas montañosas cruzan el territorio panameño: la Sierra de Tabasará, la Cordillera de San Blas y la Serranía del Darien. Esta zona montañosa tiene una superficie aproximada de 78,200 km<sup>2</sup>. Panamá cuenta con 1,520 islas, destacando los archipiélagos de San Blas y Bocas del Toro (Caribe) y Las Perlas (Pacífico). En la frontera este, la selva del Darién hace de frontera natural entre Panamá y Colombia.

**División administrativa:** Panamá se divide en 10 Provincias y 5 Comarcas.

Panamá Provincias			
1.- Panamá	4.-Bocas del Toro	7.-Veraguas	10.-Herrera
2.-Panamá Oeste	5.-Chiriquí	8.-Los Santos	
3.-Colón	6.-Darién	9.-Coclé	

Panamá Comarcas Indígenas		
1.-Kuna Yala	3.-Ngöbe-Buglé	5.-Kuna de Madungandi
2.-Emberá-Wounaan	4.-Kuna de Wargandí	

**Otras ciudades:** En el extremo atlántico del Canal junto a la ciudad de Colón (220,000 habitantes) se encuentra un importante centro comercial (Cristóbal) y la Zona Libre. Destaca, asimismo, la ciudad de David, capital de Chiriquí, provincia limítrofe con Costa Rica, con alrededor de 150,000 habitantes.

**Población:**<sup>3</sup> 4.168 millones de habitantes (julio de 2017).

**Capital:** Ciudad de Panamá.

<sup>3</sup> Fondo Monetario Internacional. *Reporte de Estadísticas por País, Panamá*. Consultado el 18 de enero de 2018 en la dirección URL: [http://www.imf.org/external/pubs/ft/weo/2015/02/weodata/weorept.aspx?pr.x=84&pr.y=7&sy=2016&ey=2017&scsm=1&ssd=1&sort=country&ds=.&br=1&c=283&s=NGDP\\_RPCH%2CNGDPD%2CNGDPDPC%2CPCPIEPCH%2CLUR%2CLP&grp=0&a=](http://www.imf.org/external/pubs/ft/weo/2015/02/weodata/weorept.aspx?pr.x=84&pr.y=7&sy=2016&ey=2017&scsm=1&ssd=1&sort=country&ds=.&br=1&c=283&s=NGDP_RPCH%2CNGDPD%2CNGDPDPC%2CPCPIEPCH%2CLUR%2CLP&grp=0&a=)



**Idioma:** Español.

**Moneda:** La moneda oficial es el balboa, que circula a la par del dólar estadounidense.

**Religión:** La religión mayoritaria es la católica romana; seguida por la evangélica y la protestante.

**Día Nacional:** Se independizó de España el 28 de noviembre 1821, uniéndose a la Gran Colombia (Venezuela, Colombia, Ecuador y Panamá), y el 3 de noviembre de 1903 de Colombia.

#### **Indicadores Sociales (2017):<sup>4</sup>**

- **Esperanza de vida:** 78.8 años.
- **Tasa de natalidad:** 17.9 nacimientos/1.000 habitantes.
- **Tasa de mortalidad:** 4.9 muertes/1.000 habitantes.

#### **Situación Económica**

De acuerdo con información del Banco Mundial, Panamá, durante la última década, es una de las economías que más rápido han crecido en todo el mundo, con un promedio anual de 7.2% entre 2001 y 2013. Durante 2014 la economía creció 6.1%, con una leve disminución de 5.8% y 5.4% en 2015 y 2016 respectivamente.<sup>5</sup> Esa misma institución prevé que las cifras finales de crecimiento para 2017 y 2018 se mantendrán en 5.4 por ciento, el más alto de Latinoamérica.<sup>6</sup>

De acuerdo con información del Instituto Nacional de Estadística y Censo (INEC), órgano de la Contraloría General de Panamá, la economía del país creció 5.8% en el primer semestre de 2017 en comparación con el mismo período de 2016; dicho crecimiento se vio favorecido por el consumo interno y el sector de los servicios y logística. Entre los principales sectores impulsores del crecimiento se encuentran el transporte, almacenamiento y comunicaciones, el cual aumentó un 12.6%; mientras que el comercio tuvo un crecimiento de 4.7%; y el sector de la construcción creció en un 8.1%. Otros sectores que crecieron durante este periodo fueron la banca y las finanzas (intermediación financiera) con 3.1%; bienes raíces, servicios legales y

---

<sup>4</sup> CIA. The World Factbook. *Panamá*. Con información actualizada al 3 de enero de 2018. Consultado el 18 de enero de 2018, en la URL: <https://www.cia.gov/library/publications/resources/the-world-factbook/geos/pm.html>

<sup>5</sup> Banco Mundial. *Panamá: Panorama General*. Consultado el 26 de abril de 2017 en la URL: <http://www.bancomundial.org/es/country/panama/overview>

<sup>6</sup> *Ídem*. Consultado el 13 de febrero de 2018.



otros en un 3.5%; industria manufacturera 2.1%; así como el sector agropecuario en un 0.2%.<sup>7</sup>

En cuanto a la reducción de la pobreza en los últimos años, Panamá ha logrado grandes avances. Durante el periodo de la crisis financiera global, el Gobierno logró reducir ese indicador de un 26.2% a un 18.7% y la pobreza extrema de 14.5% a 10.2%, lo que significó que 168,000 panameños salieron de la pobreza extrema y casi 300,000 personas superaron la pobreza. A pesar de ello, la pobreza en el país prevalece principalmente en las zonas rurales en casi 27%, en las comarcas es superior al 70%, mientras que en las zonas urbanas la pobreza extrema está por debajo del 4%.<sup>8</sup>

Los ejes estratégicos del Plan Nacional de Desarrollo establecido por el Presidente Juan Carlos Varela están encaminados a la inclusión y a la competitividad mediante el mejoramiento de la productividad y la diversificación del crecimiento, el aumento de la calidad de vida, el fortalecimiento del capital humano, la ampliación de la infraestructura, y la sostenibilidad del medio ambiente.

**Producto Interno Bruto (PIB)<sup>9</sup>:** \$56.026 billones de dólares (2017 est.).

**Composición del PIB:<sup>10</sup>**

- **Agricultura:** 2.5%
- **Industria:** 15.5%
- **Servicios:** 76.7% (2016 est.)

**Producto Interno Bruto Per Cápita:** \$13,441.467 dólares (2017 est. FMI).

**Comercio Exterior (2017)<sup>11</sup>:**

- **Exportaciones:** \$14.7 billones de dólares.
- **Importaciones:** \$22.08 billones de dólares.

---

<sup>7</sup> Agencia EFE. *La economía de Panamá crece 5,8 % en el primer semestre de 2017*. 13 de septiembre de 2017. Consultado el 18 de enero de 2018 en la URL: <https://www.efe.com/efe/america/economia/la-economia-de-panama-crece-5-8-en-el-primer-semestre-2017/20000011-3377380>

<sup>8</sup> *Ídem*.

<sup>9</sup> Fondo Monetario Internacional. *Reporte de Estadísticas... Op. cit.*

<sup>10</sup> CIA The World Factbook. *Panamá. Op. cit.*

<sup>11</sup> *Ídem*.

### **Principales Socios Comerciales (2016):<sup>12</sup>**

- **Exportaciones:** Estados Unidos (21.4%), Países Bajos (15.2%), Costa Rica (6 %), China (5.6%) y.
- **Importaciones:** Estados Unidos (25.7%), China (9.2%) y México (5.3%).

**Principales exportaciones:** Frutas y nueces, pescado, residuos de hierro y acero, y madera.<sup>13</sup>

**Principales importaciones:** Combustibles, maquinaria, vehículos, barras de hierro y acero, y productos farmacéuticos.<sup>14</sup>

### **Política Interior**

La Constitución Política de la República de Panamá fue promulgada en 1972 y enmendada en 1983 y 1994. Establece como forma de Estado la República Presidencialista con un sistema democrático de Gobierno basado en tres poderes separados: Legislativo, Ejecutivo y Judicial.

A partir de la intervención estadounidense de 1989 desapareció el régimen militar de Omar Torrijos y continuado por Manuel Noriega. Tradicionalmente, en el poder había dos grandes partidos: el Partido Revolucionario Democrático (PRD, de centro-izquierda) fundado por Omar Torrijos y el Partido Panameñista (de centro-derecha), antiguo Arnulfista, fundado por Arnulfo Arias. La alternancia entre esos dos partidos se interrumpió en 2009 con el triunfo del partido Cambio Democrático liderado por Ricardo Martinelli.

En las elecciones presidenciales celebradas el 4 de mayo de 2014, Juan Carlos Varela, líder del Partido Panameñista, resultó ganador con el 39% de la votación y asumió su mandato como Presidente de la República de Panamá el 1 de julio de 2014. Entre las primeras iniciativas del Gobierno del Presidente Varela destacan las dirigidas al agua y el saneamiento, la ampliación de subsidios a los sectores más desfavorecidos de la población, la construcción de viviendas de interés social y la rehabilitación de la ciudad de Colón. En lo económico, sus políticas han ido encaminadas a la reducción del déficit público, el control de precios de los artículos que conforman la canasta básica, y los programas de inversión en infraestructuras.

Actualmente, Panamá es uno de los países con mayor desarrollo de Centroamérica y con mayor crecimiento económico y turístico constante de toda América. Tiene a

---

<sup>12</sup> *Ídem.*

<sup>13</sup> *Ídem.*

<sup>14</sup> *Ídem.*

cargo la administración del Canal de Panamá, cuya ampliación fue inaugurada el 26 de junio de 2016. Cuenta con un centro bancario internacional, centros de llamadas, centros comerciales y una gran diversidad de culturas, con riqueza ecológica destacable y una importante industria turística.

A pesar de ello, el Banco Mundial (BM) coloca a Panamá en la posición número 10 a nivel mundial y la quinta en Latinoamérica de los países más desiguales del mundo. De acuerdo con un estudio elaborado por esa institución, el 25% de los panameños no tiene servicios sanitarios, 5% no tiene agua potable, 11% sufre de desnutrición y otro 11% vive en casas precarias. En cuanto a la desaceleración económica, el Banco Mundial detalla que Panamá es una excepción de la región pues alcanza un crecimiento promedio del 7% en los últimos 10 años.<sup>15</sup>

Igualmente, el Banco Mundial reporta que la ampliación del Canal de Panamá y una serie de megaproyectos han inyectado mayor vitalidad a la economía y se espera la impulsen a crecer de manera sostenida. Esto apoyaría a la reducción de la pobreza. Esta organización financiera internacional recomienda que para ampliar la base de potenciales beneficiarios de la situación económica, Panamá debe alentar aún más la competitividad del sector privado y mejorar el acceso a la educación y la salud.

El Banco Mundial señala que para afrontar esos desafíos, Panamá ha puesto en marcha varios programas para reducir la pobreza e incrementar el acceso a los servicios. El programa de transferencias monetarias condicionadas Red de Oportunidades, por ejemplo, incluye el otorgamiento de \$50 dólares al mes a las madres más pobres para que sus hijos vayan a la escuela y reciban servicios básicos de nutrición y salud. El Gobierno de Panamá también ha destinado recursos adicionales a programas de protección social como “120 a los 70”, por el cual otorga \$120 dólares a más de 100 mil jubilados de más de 70 años que no estén inscritos en planes de pensión, y el programa Beca Universal que otorga una beca mensual de \$20 dólares a 550 mil estudiantes inscritos en escuelas públicas y estudiantes elegibles de centros privados.<sup>16</sup>

## **Estructura del Sistema Político**

**Forma de Estado:** Panamá posee un Gobierno democrático presidencialista, con una República Centralizada. El Poder Público emana del pueblo y se ejerce por medio de tres Órganos: Legislativo, Ejecutivo y Judicial.

---

<sup>15</sup> Banco Mundial. *Panamá Overview*. Consultado el 13 de febrero de 2018 en la URL: <http://www.bancomundial.org/es/country/panama/overview>

<sup>16</sup> *Ídem*.



**Poder Ejecutivo:**<sup>17</sup> Formado por el Presidente y el Vicepresidente, elegidos por sufragio universal directo, por un período de cinco años, y 12 ministros. El actual Presidente es Juan Carlos Varela Rodríguez (2014-2019) y la Vicepresidenta de la República y Ministra de Relaciones Exteriores es Isabel de Saint Malo de Alvarado.

**Poder Legislativo:**<sup>18</sup> Está constituido por la Asamblea Nacional de Panamá y tiene como actividad principal la expedición de leyes. La Asamblea Nacional está conformada por 71 Diputados, escogidos mediante postulación partidista y votación popular directa para ocupar el cargo por un período de 5 años. La actual Presidenta de la Asamblea Nacional de Panamá es la Diputada Yaníbel Abrego Smith, por el periodo 2017-2018.

Algunas de las últimas leyes aprobadas por la Asamblea Nacional de Panamá durante la presente Legislatura son: la Ley 53 del 4 de julio de 2017, la cual modifica y adiciona los artículos de la Ley sobre el Conjunto Monumental Histórico del Casco Antiguo de la Ciudad de Panamá; la Ley 69 del 30 de octubre de 2017 con la que se crea un Programa de Incentivos para la Cobertura Forestal y la Conservación de Bosques Naturales y otras disposiciones; la Ley 75 del 15 de noviembre de 2017, la cual establece Medidas para Promover la Alimentación Adecuada y Estilo de Vida Saludable en los Centros Educativos; y la Ley 76 del 1 de diciembre de 2017, por medio de la cual se Aprueba la Enmienda al Artículo 8 del Estatuto de Roma de la Corte Penal Internacional, adoptada en Kampala, el 10 de Junio de 2010.<sup>19</sup>

Algunos temas abordados por la Asamblea Nacional de Panamá recientemente son:<sup>20</sup>

- Proyecto 576: Modifica el Artículo 48 de la Ley 28 de 7 de julio de 1999, por la cual se dicta la Ley Orgánica del Ministerio de Relaciones Exteriores y se establece la Carrera Diplomática y Consular. Tercer debate 3 de enero de 2018.
- Anteproyecto 124: Modifica el Artículo 3 de la Ley 10 de 1992 que establece la educación ambiental en la República de Panamá. 16 de octubre de 2017 (etapa preliminar).

<sup>17</sup> Presidencia de Panamá. Consultado el 18 de enero de 2018 en la URL: <http://www.presidencia.gob.pa/>

<sup>18</sup> Asamblea Nacional de Panamá. Consultado en la URL: <http://www.asamblea.gob.pa/>

<sup>19</sup> Asamblea Nacional de Panamá. *Lista de Proyectos de Ley H.D. Yaníbel Abrego Smith – Presidenta. Cuarto Periodo 2017-2018. Primera y Segunda Legislatura. (Al viernes 12 de enero de 2018)*. Consultado el 18 de enero de 2017 en la URL: <http://www.asamblea.gob.pa/transpasm/12-de-enero-de-2018-Lista-de-Proyectos-de-Ley.pdf>

<sup>20</sup> Asamblea Nacional de Panamá. *Seguimiento Legislativo*. Consultado el 18 de enero de 2018, en la URL: <http://www.asamblea.gob.pa/transpasm/RESUMEN-DE-ANTEPROYECTOS-AL-5-DE-ENERO-DE-2018.pdf>

- Anteproyecto 138: Evita el desperdicio de alimentos en buen estado para que sean donados a instituciones benéficas. 16 de octubre de 2017 (etapa preliminar).

**Poder Judicial:**<sup>21</sup> El Órgano Judicial está constituido por la Corte Suprema de Justicia (nueve magistrados aprobados por la Asamblea Legislativa por un periodo de 10 años), los Tribunales y los Juzgados que la Ley establezca, según la Constitución Política de la República de Panamá (Título VII, Capítulo 1).

**Sistema Electoral:** La Constitución Política de Panamá establece que el sufragio es un derecho y un deber de todos los ciudadanos; el voto es libre, igual, universal, secreto y directo. Para garantizar la libertad, la honradez y eficacia del sufragio popular, se cuenta con un tribunal autónomo e independiente, el Tribunal Electoral. Este órgano se encarga de interpretar y aplicar la Ley Electoral, así como dirigir, vigilar y fiscalizar la inscripción de hechos vitales, defunciones, naturalización y demás hechos y actos jurídicos relacionados con el estado civil de las personas; la expedición de la cédula de identidad personal y las fases del proceso electoral.

**Principales Partidos Políticos:**<sup>22</sup>

Partido Revolucionario Democrático Líder: Benicio Enacio Robinson Grajales	
Partido Panameñista Líder: José Luis Varela R.	
Partido Popular Líder: Juan Carlos Arango Reese	
Partido Cambio Democrático Líder: Rómulo Roux <sup>23</sup> .	
Partido Molirena Líder: Francisco Alemán Mendoza	

<sup>21</sup> Suprema Corte de Justicia. Consultado en la URL: <http://www.organojudicial.gob.pa/>

<sup>22</sup> Tribunal Electoral. Consultado el 13 de febrero de 2018 en la URL: [http://www.tribunalelectoral.gob.pa/elecciones/orgelectoral/org\\_interna.html](http://www.tribunalelectoral.gob.pa/elecciones/orgelectoral/org_interna.html)

<sup>23</sup> Electo el 21 de enero de 2018.



## Política Exterior

La política exterior planteada por el Presidente Juan Carlos Varela Rodríguez está encaminada a promover cuatro principales puntos: la neutralidad del Canal de Panamá; la cooperación regional en materia de seguridad y combate al crimen organizado; integración centroamericana; y continuar desarrollando sus relaciones bilaterales.<sup>24</sup> La neutralidad del Canal de Panamá tiene la finalidad de aprovechar la situación geopolítica para mejorar las relaciones comerciales y poder potenciar el desarrollo económico.

Panamá participa activamente en varios mecanismos de integración regional como el Sistema de la Integración Centroamericana (SICA); el Parlamento Centroamericano (PARLACEN); el Mecanismo de Diálogo y Concertación de Tuxtla; y el Proyecto de Integración y Desarrollo de Mesoamérica.

Con la Unión Europea, Panamá, junto con los cinco países de Centroamérica, tiene suscrito el Acuerdo de Diálogo Político y Cooperación, firmado en Roma, Italia, en mayo de 2002.<sup>25</sup>

La política exterior panameña ha seguido tradicionalmente una línea de neutralidad y una capacidad de interlocución con actores variados en la región latinoamericana. Busca ejercer un papel mediador en la región, con una participación activa en los mecanismos regionales de cooperación y una política de relaciones bilaterales que privilegia la interlocución y la solución de controversias mediante el diálogo. El Gobierno panameño refiere que el hito principal que ha constituido como una muestra de esta vocación de neutralidad y mediación fue la Cumbre de las Américas, que Panamá acogió entre el 10 y el 11 de abril de 2015.

---

<sup>24</sup> Informe a la Nación del Presidente Juan Carlos Varela. Gobierno de Panamá. Consultado el 14 de julio de 2016 en la URL: <https://www.presidencia.gob.pa/Noticias/Informe-a-la-Nacion-del-Presidente-Juan-Carlos-Varela-Rodriguez>

<sup>25</sup> Sistema de Información sobre Comercio Exterior. Consultado el 14 de julio de 2016 en la URL: [http://www.sice.oas.org/ctyindex/PAN/PANAgreements\\_s.asp](http://www.sice.oas.org/ctyindex/PAN/PANAgreements_s.asp)



## RELACIONES PARLAMENTARIAS MÉXICO-PANAMÁ

México y Panamá coinciden en los siguientes foros parlamentarios: Parlamento Latinoamericano y Caribeño, ParlAmericas, Confederación Parlamentaria de las Américas, Parlamento Centroamericano (Parlacen, en donde México es observador), el Foro de Presidentes y Presidentas de Poderes Legislativos de Centroamérica y la Cuenca del Caribe (FOPREL), y la Unión Interparlamentaria.

Las relaciones del Senado con el Parlamento panameño no son frecuentes. Se han centrado básicamente en una interacción en el marco de los foros parlamentarios regionales.

### Eventos organizados en el Senado relativos a Panamá

El 23 de febrero de 2015 se realizó en el Senado de la República un encuentro en el que participaron la Maestra Vanessa Rubio Márquez, entonces Subsecretaria para América Latina y el Caribe de la Secretaría de Relaciones Exteriores; el Doctor Francisco Leopoldo de Rosenzweig, Subsecretario de Comercio Exterior de la Secretaría de Economía; la Embajadora Yanerit Cristina Morgan Sotomayor, Directora General para América Latina y el Caribe de la Secretaría de Relaciones Exteriores; el Ingeniero Diego Hernández, Presidente de la Cámara de Comercio e Industria Panamá-México; y el Maestro Alejandro Martínez Serrano, investigador de la Universidad Nacional Autónoma de México, así como los Senadores Mariana Gómez del Campo, Presidenta de la Comisión de Relaciones Exteriores América Latina y el Caribe; Gabriela Cuevas, Presidenta de la Comisión de Relaciones Exteriores; Héctor Larios, Presidente de la Comisión de Comercio y Fomento Industrial; María del Rocío Pineda Gochi, Secretaria de la Comisión de Relaciones Exteriores América Latina y el Caribe; y Juan Gerardo Flores, Integrante de la Comisión de Relaciones Exteriores. Durante este encuentro se abordaron asuntos relacionados con el Tratado de Libre Comercio México-Panamá, su proceso de ratificación, y la integración de Panamá y Costa Rica a la Alianza del Pacífico.

El 16 de abril de 2016, la Cámara de Diputados de México y la Asamblea Nacional de Panamá instituyeron el Grupo de Amistad México-Panamá, con el objetivo de construir nuevas y mejores formas de comunicación y cooperación entre ambos países. Está integrado por 10 miembros (3 del PAN, 5 del PRI, 1 del PRD y 1 de MORENA). La Presidenta de este Grupo es la Diputada Marisol González Martínez (Partido Acción Nacional).<sup>26</sup>

---

<sup>26</sup> Cámara de Diputados. Grupo de Amistad México-Panamá. Plantilla de Integrantes. Consultado el 17 de mayo de 2018 en la URL: [http://sitl.diputados.gob.mx/LXIII\\_leg/integrantes\\_de\\_comisionlxiii.php?comt=171](http://sitl.diputados.gob.mx/LXIII_leg/integrantes_de_comisionlxiii.php?comt=171)

## RELACIONES BILATERALES MÉXICO-PANAMÁ

México y Panamá establecieron relaciones diplomáticas el 1 de marzo de 1904, fecha en la que nuestro país reconoció a la República de Panamá.<sup>27</sup>

Durante la década de 1980, México y Panamá formaron parte del Grupo Contadora, el cual sentó las bases para los modelos de cooperación y diálogo existentes en la región; son miembros del Proyecto de Integración y Desarrollo de Mesoamérica, y del Mecanismo de Diálogo y Concertación de Tuxtla.

El 21 de agosto de 1995, se creó la Comisión Binacional México-Panamá, con el propósito de fomentar los contactos entre ambos países e impulsar la cooperación bilateral en diferentes campos: político, económico, comercial, financiero, así como fortalecer las coincidencias en los ámbitos regional e internacional. A la fecha se han realizado cinco reuniones de la Comisión Binacional: la primera en México en enero de 1996; la segunda en Panamá en julio de 2003; la tercera en la Ciudad de México del 11 al 12 de julio de 2005; la cuarta en febrero de 2014, en la Ciudad de México; y la quinta en la Ciudad de México en noviembre de 2015.

Durante la V Reunión de la Comisión Binacional México-Panamá, los temas abordados fueron: el fortalecimiento de la cooperación en materias académica, diplomática, y de seguridad; la firma de dos memorándums de entendimiento, uno en materia de cooperación en la lucha contra el combate a la delincuencia organizada transnacional, y otro en materia académico-diplomática; así como el fortalecimiento de las relaciones en temas de orden político, económico, comercial, turismo y cooperación técnica y científica.<sup>28</sup>

De acuerdo con la Cancillería mexicana, la relación bilateral México-Panamá se ha fortalecido con las siguientes acciones:<sup>29</sup>

- Apoyo a México para su ingreso como miembro observador del SICA (Sistema de la Integración Centroamericana).
- Ampliación de las facilidades migratorias para personas de negocios y turistas panameños.
- Inauguración de las instalaciones de la sede de la Cámara de Comercio México-Panamá, así como el establecimiento de una Oficina de la Red

---

<sup>27</sup> Secretaría de Relaciones Exteriores. *Manual de Organización de la Embajada de México en Panamá*. Junio de 2011. La presencia consular de México en Panamá data de 1856, con una dependencia administrativa de la delegación de México en Colombia.

<sup>28</sup> Secretaría de Relaciones Exteriores. Consultado en la URL: <http://www.gob.mx/sre/prensa/mexico-y-panama-estrechan-lazos-de-cooperacion>

<sup>29</sup> Secretaría de Relaciones Exteriores, Embajada de México en Panamá. 2015. Consultada el 20 de julio de 2016, en la URL: <https://embamex2.sre.gob.mx/panama/images/pdf/2015/suplemento.pdf>



Interamericana de Comercio, ubicadas en el World Trade Center, ciudad de Panamá.

- Suscripción del Acuerdo Concerniente a la Exoneración del Pago de los Derechos por Servicios de Navegación Aérea a las Naves del Jefe de Estado o de Gobierno en Visita de Estado u Oficiales, así como de las Aeronaves utilizadas por los Integrantes de su Comitiva Oficial (mediante Canje de Notas de 1 de junio y 29 de septiembre de 2005, fecha de entrada en vigencia).
- Tratado de Extradición, firmado en Panamá, el 2 de noviembre de 2004.
- Firma del Acuerdo de Modificación del Convenio sobre Transporte Aéreo suscrito el 14 de febrero de 1996, celebrado mediante Canje de Notas del 11 de octubre de 2005.
- Suscripción del Acuerdo para la Promoción y Protección Recíproca de las Inversiones (APPRI), celebrado en México el 11 de octubre de 2005.

El 18 de octubre de 2013, el Presidente de México, Enrique Peña Nieto, visitó la República de Panamá, en el marco de la XXIII Cumbre Iberoamericana. Durante la reunión, los Mandatarios mexicano y panameño destacaron la importancia de avanzar en los temas prioritarios de la agenda bilateral, regional y multilateral, entre ellos la promoción del Tratado de Libre Comercio entre ambos países.<sup>30</sup>

En reciprocidad a esa visita, los días 24 y 25 de marzo de 2014, el entonces Presidente de Panamá, Ricardo Martinelli realizó una Visita Oficial a México, la cual tuvo como objetivo principal anunciar la firma del Tratado de Libre Comercio entre ambos países, misma que se realizó el 3 de abril de 2014, en el marco del Foro Económico Mundial sobre América Latina, celebrado en Panamá.<sup>31</sup>

El 14 de noviembre de 2016, el Presidente Enrique Peña Nieto recibió a su homólogo de Panamá, el Presidente Juan Carlos Varela quien realizó una visita de Estado a México. En dicha reunión, los mandatarios de ambos países firmaron acuerdos en materia de cooperación agrícola; el fortalecimiento de las capacidades de Panamá y de Centroamérica para conformar una barrera biológica que proteja al ganado en la región; fortalecimiento de la protección de los consumidores; se acordó revisar los mecanismos de cooperación aduanera, fiscal, de aviación civil y seguridad, y se iniciarán negociaciones para alcanzar un acuerdo sobre cooperación y asistencia mutua en asuntos aduaneros.<sup>32</sup>

---

<sup>30</sup> Nota de Prensa. Presidencia de la República. Consultado el 14 de julio de 2016 en la URL: <http://www.gob.mx/presidencia/prensa/se-reune-el-presidente-enrique-pena-nieto-con-los-mandatarios-de-guatemala-panama-y-costa-rica>

<sup>31</sup> 2° Informe de labores 2013-2014. Presidencia de la República. Consultado el 14 de julio de 2016 en la URL: <http://mexicoenelmundo.senado.gob.mx/documentos/Com-de-Rel-Ext-America-Latina-y-EICaribe/2014.pdf>

<sup>32</sup> Presidencia de la República. *México y Panamá unidos harán frente a los grandes retos globales* (14/11/16). Consultado el 17 de noviembre de 2017, en la página web:



Actualmente, las relaciones bilaterales entre México y Panamá están regidas principalmente por el fortalecimiento de las relaciones diplomáticas; la relación comercial; las inversiones y la Comisión Binacional.<sup>33</sup>

---

<https://www.gob.mx/presidencia/articulos/mexico-y-panama-unidos-haran-frente-a-los-grandes-retos-globales>

<sup>33</sup> Nota de Prensa. Presidencia de la República. Consultado el 14 de julio de 2016 en la URL: <http://www.gob.mx/sre/prensa/canciller-claudia-ruiz-massieu-y-la-vicepresidenta-de-panama-y-ministra-de-relaciones-exteriores-isabel-de-saint-malo-de-alvarado>

## RELACIONES COMERCIALES MÉXICO-PANAMÁ

Para fortalecer las relaciones bilaterales, impulsar el comercio, diversificar las exportaciones y multiplicar las inversiones con otros países, México y Panamá firmaron un Tratado de Libre Comercio. Este acuerdo busca fortalecer el intercambio comercial de bienes y servicios; impulsar las inversiones recíprocas; y consolidar la posición de ambos países como plataformas logísticas de alcance global, sentando las bases para un corredor comercial en el continente americano.<sup>34</sup>

El Tratado se negoció en cinco rondas, que concluyeron formalmente el 24 de marzo de 2014; fue suscrito el 3 de abril de 2014, en la Ciudad de Panamá y aprobado por el Senado mexicano el 12 de marzo de 2015. Entró en vigor el 1 de julio del mismo año.

Con este Tratado, México tendrá acceso inmediato y a corto plazo (5 años) al 72% del universo arancelario acordado de bienes, en productos como: cables de cobre y aluminio, acero, automóviles, autopartes, pinturas, cosméticos y perfumería, aguacate, frambuesas, sémola de trigo, chicles, tequila, mezcal y jugo de naranja. El resto del material arancelario acordado se desgravará paulatinamente.

El Gobierno mexicano estima que el Tratado permitirá profundizar la integración económica entre México y la región Centroamericana-Caribe, fomentar la diversificación de las exportaciones mexicanas y brindar certidumbre jurídica a los flujos de inversión. Cabe mencionar que las economías de México y Panamá son complementarias, Panamá brinda servicios de excelencia mundial y México es una potencia manufacturera.<sup>35</sup>

México y Panamá también tienen suscritos otros acuerdos relacionados con el ámbito comercial y de las inversiones:

- El 11 de octubre de 2005, México y Panamá suscribieron un Acuerdo de Promoción y Protección Recíproca de las Inversiones (APPRI), el cual entró en vigor el 14 de diciembre de 2006.
- Los días 11 y 12 de noviembre de 2009, México y Panamá concluyeron la negociación de un Convenio en Materia de Doble Tributación, en el que se incluye una cláusula de intercambio de información tributaria, con lo cual nuestro país se comprometió a excluir a Panamá del listado de territorios con regímenes fiscales preferentes. El Convenio se suscribió en febrero de 2010.

---

<sup>34</sup> Organización de Estados Americanos (OEA). Sistema de Información sobre Comercio Exterior. Consultado el 19 de julio de 2016, en la URL: [http://www.sice.oas.org/TPD/MEX\\_PAN/MEX\\_PAN\\_s.ASP](http://www.sice.oas.org/TPD/MEX_PAN/MEX_PAN_s.ASP)

<sup>35</sup> Secretaría de Relaciones Exteriores, Embajada de México en Panamá. 2015. Consultada el 20 de julio de 2016, en la URL: <https://embamex2.sre.gob.mx/panama/images/pdf/2015/suplemento.pdf>

El 30 de abril de 2010, la Asamblea Nacional de Panamá aprobó el proyecto de ley sobre el Convenio entre México y Panamá para Evitar la Doble Imposición y Prevenir la Evasión Fiscal en Materia de Impuestos sobre la Renta. En el caso de México, la Cámara de Senadores del H. Congreso de la Unión lo aprobó el 19 de octubre de 2010 y entró en vigor el 30 de diciembre del mismo año.

- Por otra parte, Panamá solicitó y obtuvo, con el apoyo de México, la aprobación para su ingreso a la Asociación Latinoamericana de Integración (ALADI) en 2009. La adhesión de Panamá al Tratado de Montevideo de 1980 (TM 80) se formalizó el 2 de febrero de 2012, mediante el depósito del Instrumento de Adhesión y la suscripción de los protocolos de adhesión a los siete acuerdos regionales en los que participan todos los países miembros de la Asociación Latinoamericana de Integración (ALADI); en consecuencia, Panamá es miembro pleno de dicho organismo a partir del 3 de marzo de 2012.

Actualmente, existen poco más de cien vuelos semanales directos entre México y Panamá. En agosto de 2015 se inauguraron las rutas Panamá-Villahermosa y Puebla-Panamá.<sup>36</sup>

## Comercio

- De acuerdo con la Embajada de México en Panamá entre 2002 y 2014, el comercio entre México y Panamá creció 214%, al pasar de 339 a 1,009.3 millones de dólares (mdd), ubicando a Panamá como el cuarto socio comercial de México en Centroamérica, así como décimo primero en América Latina y el Caribe.
- En 2016, el comercio total entre México y Panamá fue de 949 millones de dólares, siendo las exportaciones mexicanas por un monto de 898.5 millones de dólares y las importaciones por un monto de 50.9 millones de dólares, arrojando un saldo a favor de México de 847.9 millones de dólares.<sup>37</sup>
- En 2016, los principales productos mexicanos exportados hacia Panamá fueron: combustóleo; pantallas planas; pantallas planas para vehículos; tequila; pañales para bebés; pasta de papel; champús; entre otros.<sup>38</sup>

---

<sup>36</sup> *Ídem.*

<sup>37</sup> Secretaría de Economía. *Balanza comercial de México con Panamá*. Consultado el 27 de abril de 2017, en la URL: [http://187.191.71.239/sic\\_php/pages/estadisticas/mexico/Q8bc\\_e.html](http://187.191.71.239/sic_php/pages/estadisticas/mexico/Q8bc_e.html)

<sup>38</sup> Secretaría de Economía. *Principales productos exportados por México a Panamá*. Consultado el 27 de abril de 2017, en la URL: [http://187.191.71.239/sic\\_php/pages/estadisticas/mexico/Q8ppx\\_e.html](http://187.191.71.239/sic_php/pages/estadisticas/mexico/Q8ppx_e.html)

- En 2016, los principales productos importados por México desde Panamá fueron: combustóleo; máquinas y aparatos para la fabricación de papel o cartón; atunes de aleta amarilla; aceite en bruto; ron; entre otros.<sup>39</sup>
- En 2017, el comercio total entre México y Panamá fue de \$1,025.6 millones de dólares, con un total de exportaciones mexicanas a Panamá de \$915.4 millones de dólares, importaciones provenientes del país centroamericano de \$110.2 millones de dólares, reflejando un superávit en favor de México de \$805.2 millones de dólares.<sup>40</sup>
- México es el tercer socio comercial de Panamá en América Latina y el Caribe; y el sexto a nivel mundial.<sup>41</sup>
- México es el octavo usuario del Canal de Panamá.<sup>42</sup>

## Inversión

### IED de Panamá en México:<sup>43</sup>

- De enero a septiembre de 2017, México tuvo una inversión acumulada de \$1.5 millones de dólares provenientes de Panamá.
- Durante el periodo de 1999 a septiembre de 2017, México tuvo una inversión acumulada de \$ 363.2 millones de dólares.

---

<sup>39</sup> Secretaría de Economía. *Principales productos importados por México procedentes de Panamá*. Consultado el 27 de abril de 2017, en la URL: [http://187.191.71.239/sic\\_php/pages/estadisticas/mexico/Q8ppm\\_e.html](http://187.191.71.239/sic_php/pages/estadisticas/mexico/Q8ppm_e.html)

<sup>40</sup> Secretaría de Economía. Consultado el 17 de mayo de 2018 en la URL: [http://187.191.71.239/sic\\_php/pages/estadisticas/mexico/Q8bc\\_e.html](http://187.191.71.239/sic_php/pages/estadisticas/mexico/Q8bc_e.html)

<sup>41</sup> Presidencia de la República. *México y Panamá unidos harán frente a los grandes retos globales*. *Op. cit.*

<sup>42</sup> *Ídem.*

<sup>43</sup> Secretaría de Economía. *Comisión Nacional de Inversiones Extranjeras*. Consultado el 11 de febrero de 2018 en la URL: [https://www.gob.mx/cms/uploads/attachment/file/274848/Informe\\_Congreso-2017-3T.pdf](https://www.gob.mx/cms/uploads/attachment/file/274848/Informe_Congreso-2017-3T.pdf)





## TRATADOS BILATERALES MÉXICO-PANAMÁ

La Secretaría de Relaciones Exteriores tiene registrados los siguientes instrumentos internacionales vigentes entre México y Panamá:<sup>47</sup>

- Tratado de Libre Comercio.
- Convención Consular y su Protocolo.
- Tratado sobre Ejecución de Sentencias Penales.
- Acuerdo sobre Cooperación para Combatir el Narcotráfico y la Farmacodependencia.
- Convenio sobre Transporte Aéreo.
- Acuerdo que Modifica el Artículo 3, Numeral 1 del Convenio sobre Transporte Aéreo, firmado en la Ciudad de Panamá, el 14 de febrero de 1996.
- Convenio Básico de Cooperación Técnica y Científica.
- Tratado sobre Asistencia Jurídica Mutua en Materia Penal.
- Convenio de Cooperación Educativa y Cultural.
- Convenio de Cooperación en Materia de Turismo.
- Acuerdo de Cooperación Mutua para el Intercambio de Información respecto de Operaciones Financieras realizadas a través de Instituciones Financieras para Prevenir, Detectar y Combatir Operaciones de Procedencia Ilícita o de Lavado de Dinero.
- Tratado de Extradición.
- Acuerdo que Modifica el Convenio sobre Transporte Aéreo, firmado en la Ciudad de Panamá, el 14 de febrero de 1996.
- Convenio para Evitar la Doble Imposición y Prevenir la Evasión Fiscal en Materia de Impuestos sobre la Renta.

---

<sup>47</sup> Secretaría de Relaciones Exteriores. Consultado el 17 de mayo de 2018, en la URL: [http://proteo2.sre.gob.mx/tratados/consulta\\_nva.php](http://proteo2.sre.gob.mx/tratados/consulta_nva.php)

## NOTAS SOBRE CEREMONIAL Y PROTOCOLO

**Gentilicio:** Panameño/a.<sup>48</sup>

### **Comportamientos sociales:**

Los panameños son personas hospitalarias que acostumbran recibir calurosamente a los visitantes. En la sociedad, las autoridades son altamente respetadas. Las personas son generalmente relajadas, fáciles de llevar y tienen gran respeto hacia las distinciones jerárquicas.<sup>49</sup>

**Saludo:** El saludo se realiza con un firme apretón de manos, manteniendo contacto visual. En una primera reunión las mujeres por lo general son las que ofrecen la mano al hombre.<sup>50</sup>

**Puntualidad:** La puntualidad estricta generalmente no es muy importante. La mayoría de las reuniones se caracterizan por cierta informalidad. No obstante, se espera que los invitados lleguen a la hora acordada.<sup>51</sup>

**Reuniones de trabajo:** Las reuniones por lo general son en el idioma español, aunque, algunas empresas cuentan con personal de otros países, por lo que podría ser en inglés. Las tarjetas de presentación se recomiendan que estén en los idiomas inglés y español y se presentan siempre al inicio de la reunión.<sup>52</sup>

Los panameños en la primera reunión prefieren construir una amistad. Se recomienda que las primeras pláticas sean casuales como el deporte o la familia. Las decisiones por lo general son tomadas por los altos mandos. Es importante utilizar el título de la persona a la que se dirige, hasta que se indique lo contrario.<sup>53</sup>

---

<sup>48</sup> *Gentilicio de Panamá.* [Fecha de Consulta 11 de mayo de 2016]. Disponible en <<http://gentilicios.org/gentilicio-de-panama/>>

<sup>49</sup> Panama Business and Workplace Culture, [Fecha de Consulta 11 de mayo de 2016]. Disponible en <<http://www.expatsfocus.com/expatriate-panama-business-culture>>

<sup>50</sup> Culture Crossing Guide, Panamá. [Fecha de Consulta 11 de mayo de 2016]. Disponible en <[http://guide.culturecrossing.net/basics\\_business\\_student\\_details.php?id=7&CID=159](http://guide.culturecrossing.net/basics_business_student_details.php?id=7&CID=159)>

**NOTA: Esta nota de protocolo integrada por la Dirección de Protocolo Internacional, es una guía básica, no refleja necesariamente todas las costumbres y prácticas de todas las regiones del país indicado.**

<sup>51</sup> Etiquette in Panama, Social situations, tipping and other conditions [Fecha de Consulta 11 de mayo de 2016]. Disponible en <<https://www.justlanded.com/english/Panama/Panama-Guide/Culture/Etiquette-in-Panama>>

<sup>52</sup> *Op. Cit.* Panama Business and Workplace Culture

<sup>53</sup> *Op. Cit.* Communicaid, Country Panama.





El señalar con el dedo índice es considerado grosero y vulgar si quiere indicar algo, es preferible usar toda la mano<sup>54</sup>.

**Vestimenta:** La vestimenta es conservadora y formal. Los varones utilizan traje oscuro y corbata para las reuniones formales y camisas ligeras durante las reuniones casuales. En el caso de las mujeres, se recomienda utilizar traje sastre o pantalón con blusa.<sup>55</sup>

**Regalos:** Aunque no es algo que se espera, los presentes son bien recibidos. El logotipo de la institución o una artesanía típica es un buen obsequio; estos deben de ir envueltos de forma elegante.<sup>56</sup>

**Temas de género:** Las oportunidades de empleo para las mujeres son cada vez mayores, y han mejorado a lo largo de los años. Panamá estableció con base en el Programa de Género en el Fondo de Población de las Naciones Unidas (UNFPA por sus siglas en inglés), uno que tiene como meta lograr la igualdad entre hombres y mujeres realizando un trabajo con instituciones estatales y organizaciones no gubernamentales.<sup>57</sup>

---

<sup>54</sup> Ídem.

<sup>55</sup> *Op. cit.* Culture Crossing Guide, Panamá

<sup>56</sup> How to Master Business Etiquette in Panama. [Fecha de Consulta 11 de mayo de 2016]. Disponible en <<http://www.careeraddict.com/master-business-etiquette-in-panama>>

<sup>57</sup> Panamá UNFPA, igualdad de género. [Fecha de Consulta 11 de mayo de 2016]. Disponible en <<http://panama.unfpa.org/igualdad-genero>>



## V. Documentos de Apoyo



CENTRO DE ESTUDIOS INTERNACIONALES  
**GILBERTO BOSQUES**  
DIPLOMACIA PARLAMENTARIA





## **RESUMEN DEL ACTA DE LA XXVIII REUNIÓN DE LA COMISIÓN DE ASUNTOS POLÍTICOS, MUNICIPALES Y DE LA INTEGRACIÓN DEL PARLAMENTO LATINOAMERICANO Y CARIBEÑO**

**22 y 23 de noviembre de 2017**

---

La Comisión de Asuntos Políticos, Municipales y de la Integración del Parlamento Latinoamericano y Caribeño se reunió los días 22 y 23 de noviembre de 2017, en la Sede Permanente. A la reunión asistieron Legisladores de 7 países miembros: Argentina, Aruba, Bolivia, Curazao, Ecuador, México y Uruguay.

La agenda prevista contempló el análisis del tema:

- 1- Estudio y análisis de las primeras amenazas regionales, buscando recomendaciones y acciones legislativas para los parlamentos de la región: económicas, democráticas, de seguridad y organizaciones criminales transnacionales.

Al inicio de la reunión se designó como Secretario Relator al Diputado José Luis Orozco Sanchez Aldana de México. En el desahogo de la sesión se estableció realizar la siguiente reunión de la Comisión en Ecuador, los días 12, 13 y 14 de abril de 2018, y otra en Uruguay en el mes de septiembre.

Inmediatamente después, el Secretario de la Comisión dio a conocer a los Legisladores la agenda de trabajo, misma que fue aprobada por unanimidad. Igualmente, dio lectura a los acuerdos alcanzados en la reunión del mes de octubre de 2016, en Quito, Ecuador, referente al rechazo y condena al discurso de odio y discriminación.

Además, entregó a los integrantes de la Comisión los siguientes documentos para su análisis en las reuniones subsecuentes:

- Análisis del proyecto de iniciativa de Ley Modelo Mujeres, Niñas, Niños y Adolescentes Migrantes;
- Datos sobresalientes sobre migración en 2015;
- Inmigrantes y población; y
- Emigrante por país de origen y destino, estimaciones de mediados de 2015.



Durante el estudio y debate del tema de seguridad, políticas de convivencia y prevención para atender la problemática de la migración, educación, cambio climático y recursos naturales, los Legisladores acordaron abordar estas cuestiones de manera transversal, razón por la cual serán tratadas por las Comisiones de manera conjunta.

Con este fin, los Parlamentarios de Bolivia y Uruguay se comprometieron a exponer el tema de ciudades gemelas, hidrovías, legalización e industrialización de la cannabis. En tanto que los Legisladores mexicanos se comprometieron a exponer y elaborar material sobre las Zonas Económicas Especiales.

Se acordó solicitar la incorporación de los Legisladores de Paraguay a las reuniones de esta Comisión al considerar que su participación enriquecería el análisis y el debate de los trabajos.

## EL IMPACTO DEL CAMBIO CLIMÁTICO EN LOS SISTEMAS ALIMENTARIOS

### Nota Informativa<sup>58</sup>

---

#### Introducción

La Organización de las Naciones Unidas para la Alimentación y la Agricultura (FAO, por sus siglas en inglés) mantiene una labor comprometida en la lucha contra el cambio climático y el calentamiento global, toda vez que estos fenómenos, estrechamente interrelacionados, afectan la capacidad de los países que integran la comunidad internacional para alcanzar la seguridad alimentaria, así como para materializar los objetivos de erradicar la pobreza y lograr el desarrollo sostenible.<sup>59</sup>

Tras esta afirmación, es preciso recordar que este organismo especializado de las Naciones Unidas, fundado en 1945, cuenta con el mandato de lograr un mundo en el que impere la seguridad alimentaria con la consiguiente elevación de los niveles de nutrición, el mejoramiento de la productividad agrícola y de las condiciones de la población rural, los cuales en conjunto pueden favorecer la expansión de la economía mundial.<sup>60</sup>

En aras de lograr sus objetivos, la Organización de las Naciones Unidas para la Alimentación y la Agricultura observa que el cambio climático tiene efectos directos e indirectos en la productividad agrícola, entre ellos, cambios en los regímenes pluviométricos, sequías, inundaciones y la redistribución geográfica de plagas y enfermedades.<sup>61</sup>

En este tono, el Director General de la FAO, José Graziano da Silva, ha alertado sobre la amenaza que representa el cambio climático al conducir a millones de personas a un círculo vicioso de inseguridad alimentaria, malnutrición y pobreza. No obstante, el funcionario de Naciones Unidas también ha enfatizado que la agricultura es un espacio en donde pueden concertarse soluciones tanto para el hambre como para el cambio climático, siendo indispensable que cualquier sistema alimentario integre elementos relativos a la mitigación y la adaptación a este fenómeno, lo que implica actuar desde la producción, el procesamiento y el

---

<sup>58</sup> Nota informativa elaborada por el Centro de Estudios Internacionales Gilberto Bosques del Senado de la República.

<sup>59</sup> Organización de las Naciones Unidas para la Alimentación y la Agricultura. *Cambio climático*. s. l. s. f. Consultado el 17 de mayo de 2018 en la URL: <https://bit.ly/2rQdnaS>

<sup>60</sup> \_\_\_\_\_. *FAO Procurement*. s. l. s. f. Consultado el 17 de mayo de 2018 en la URL: <https://bit.ly/2lrB1EK>

<sup>61</sup> \_\_\_\_\_. *Cambio climático*. *Op. cit.*

consumo de alimentos hasta el transporte, tanto en las zonas rurales como en las urbanas.<sup>62</sup>

### **El impacto del cambio climático en los sistemas alimentarios**

En el contexto actual, la Organización de las Naciones Unidas para la Alimentación y la Agricultura ha advertido que el número de personas subalimentadas aumentó por primera vez en la última década, con 815 millones de personas que padecen hambre a diario. Aunado a ello, una quinta parte de las emisiones totales de gases de efecto invernadero pueden atribuirse al sector agrícola.<sup>63</sup>

En 2015, la región de América Latina y el Caribe logró las dos metas de los Objetivos de Desarrollo del Milenio relacionadas con la pobreza y el hambre, al reducir en 66% la proporción de personas en situación de pobreza extrema y en casi un 63% la proporción de población total con subalimentación, además de alcanzar la meta más ambiciosa acordada en la Cumbre Mundial de la Alimentación (CMA) de reducir a la mitad el número total de personas que padecían hambre. Sin embargo, en la región existen cerca de 34 millones de personas subalimentadas.<sup>64</sup>

A modo de nota conceptual, la Organización de las Naciones Unidas para la Alimentación y la Agricultura define el “sistema alimentario” como la “suma de los diversos elementos, actividades y actores que, mediante sus interrelaciones, hacen posible la producción, transformación, distribución y consumo de alimentos”.<sup>65</sup>

En los sistemas alimentarios confluyen una serie de actividades interrelacionadas, a las cuales se va añadiendo o disminuyendo valor sucesivamente, desde la gestión de los recursos naturales y la biodiversidad hasta la gestión de las pérdidas y desperdicios de alimentos. Como un ejemplo, el adecuado o inadecuado manejo de los recursos naturales influye en el precio de los alimentos, en la cantidad de pérdidas y desperdicios, y en el acceso a los mismos. (Véase, imagen 1. Sistema alimentario)<sup>66</sup>

---

<sup>62</sup> \_\_\_\_\_. *El cambio climático arrastra a millones de personas a un círculo vicioso de inseguridad alimentaria, malnutrición y pobreza*. 14 de noviembre de 2017. Consultado el 18 de mayo de 2018 en la URL: <https://bit.ly/2ARSSai>

<sup>63</sup> *Ídem*.

<sup>64</sup> Organización de las Naciones Unidas para la Alimentación y la Agricultura. *Nota conceptual simposio regional sobre sistemas alimentarios sostenibles para la alimentación saludable*. Septiembre de 2017. Consultado el 18 de mayo de 2018 en la URL: <https://bit.ly/2rPfnzj>

<sup>65</sup> \_\_\_\_\_. *Reflexiones sobre el sistema alimentario y perspectivas para alcanzar su sostenibilidad en América Latina y el Caribe*. 2017. Consultado el 18 de mayo de 2018 en la URL: <https://bit.ly/2ro9qvS>

<sup>66</sup> *Ídem*.

### Imagen 1. Sistema alimentario



Imagen tomada de Organización de las Naciones Unidas para la Alimentación y la Agricultura. *Nota conceptual simposio regional sobre sistemas alimentarios sostenibles para la alimentación saludable*. Septiembre de 2017. Consultado el 18 de mayo de 2018 en la URL: <https://bit.ly/2rPfnzj>

Ante estos desafíos, diversas instancias de diálogo como la Segunda Conferencia Internacional de Nutrición, celebrada en noviembre de 2014, en donde se adoptó la Declaración de Roma y su Marco de Acción han señalado que se requiere un cambio destinado a promover sistemas alimentarios sostenibles. En particular se han emitido recomendaciones para:<sup>67</sup>

- Fortalecer, preservar o recuperar sistemas alimentarios que garanticen la sostenibilidad y la capacidad de proveer una alimentación nutritiva y accesible a todos, incorporando una mirada integral desde la preservación de los ecosistemas mediante un uso más eficiente y sostenible de la tierra y de los recursos naturales;
- Mejorar las técnicas de producción, almacenamiento, transformación, procesamiento y comercialización de los alimentos, hasta la gestión de las pérdidas y desperdicios de alimentos; y
- Fortalecer el rol responsable de los consumidores como agentes clave en el sistema alimentario.

<sup>67</sup> Organización de las Naciones Unidas para la Alimentación y la Agricultura. *Nota conceptual simposio regional sobre sistemas alimentarios sostenibles para la alimentación saludable*. Op. cit.

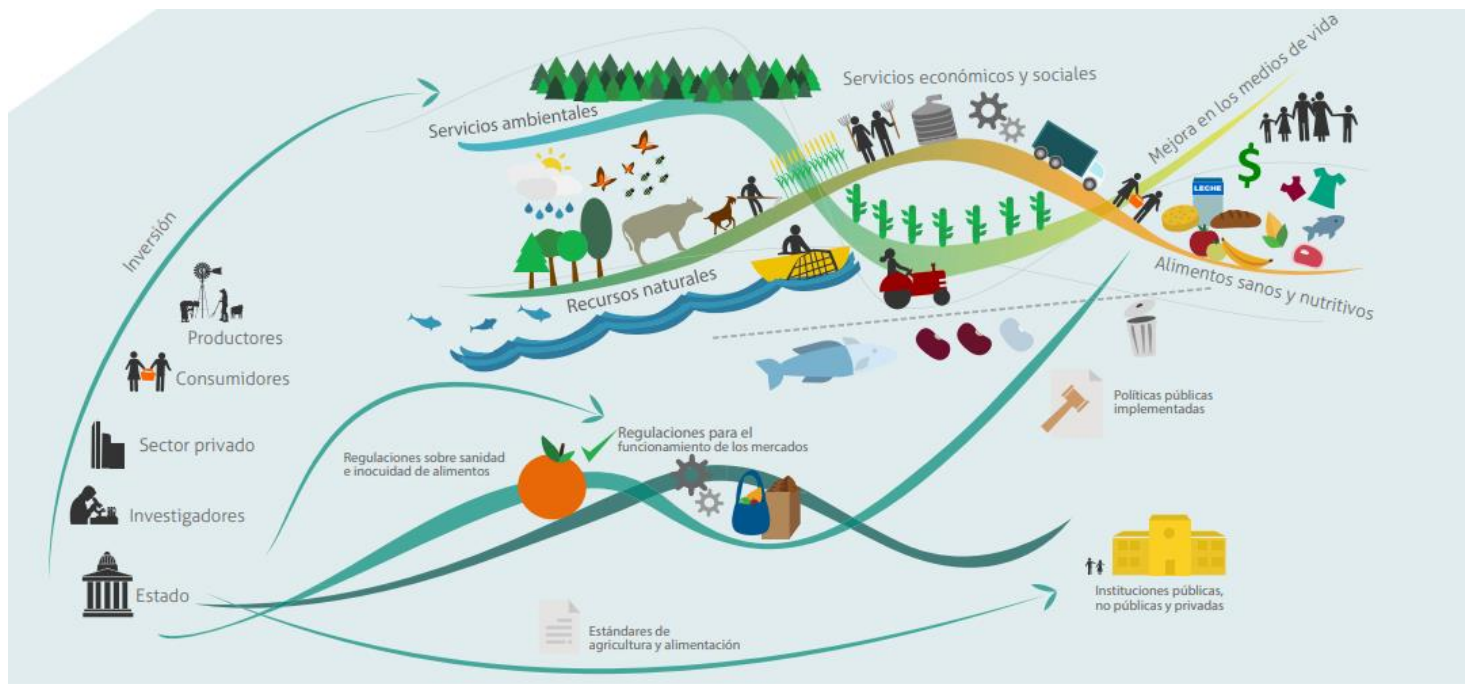



## **ANÁLISIS DE LOS PROCESOS DE INTEGRACIÓN EN AMÉRICA LATINA Y EL CARIBE**

### **Nota Informativa<sup>68</sup>**

---

#### **Introducción**

La concepción de todo proceso de integración tiene como punto de partida las motivaciones políticas y económicas, incluso ideológicas, que guían a los actores de la comunidad internacional, principalmente a los Estados que conforman una región o subregión, a establecer vínculos y alianzas con otros para en conjunto sentar las bases y consolidar una ruta al desarrollo común, pero también para alcanzar sus metas nacionales.

Históricamente, el comercio y otros aspectos económicos han sido los factores que han propiciado los acercamientos entre los Estados, los cuales mediante el aprovechamiento de su ubicación geográfica y estratégica, promueven acuerdos y tratados bilaterales y multilaterales destinados a facilitar la entrada y salida de bienes y servicios. A la par, esto también ha favorecido el fortalecimiento de las economías y, en consecuencia, el incremento de la competitividad de los bloques que lograr conformarse.<sup>69</sup>

Al aumentar y profundizarse este proceso de integración económica que viene acompañado del consiguiente incremento en el volumen del comercio entre los países, también se observa una intensificación de las relaciones mutuas al incorporarse otras cuestiones, tales como las transacciones de flujos de capital, los proyectos de infraestructura, la migración de la mano de obra, el intercambio de conocimientos técnicos y la propiedad intelectual, por mencionar algunas.<sup>70</sup>

Los especialistas señalan que en la medida en que existen las condiciones institucionales y legales, los procesos de integración tienden a la conformación de bloques comerciales, identificados como una organización internacional que agrupa a un conjunto de países con el propósito de obtener beneficios mutuos en el comercio internacional y en materia económica. Ahora bien, la mayoría de los

---

<sup>68</sup> Nota informativa elaborada por el Centro de Estudios Internacionales Gilberto Bosques del Senado de la República.

<sup>69</sup> Sharon Ahcar Cabarcas, Oriana Galofre Charris y Roberto González Arana. *Procesos de integración regional en América latina: un enfoque político*. Revista de Economía del Caribe. No 11. Universidad del Norte Barranquilla. Enero - Junio de 2013. Consultado el 11 de abril de 2018 en la URL: <https://bit.ly/2mxG9cH>

<sup>70</sup> Konrad-Adenauer-Stiftung. *Procesos de integración: Unión Europea*. s. l. s. f. Consultado el 10 de abril de 2018 en la URL: <https://bit.ly/2GTKJLB>

bloques económicos son regionales al estar conformados por países próximos geográficamente.<sup>71</sup>

A modo de resumen, la teoría ofrece una clasificación de los bloques comerciales con base en el nivel de integración económica. Sus características se resumen en el siguiente cuadro:

<b>Clasificación y características de los bloques comerciales</b>	
<b>Clasificación</b>	<b>Características</b>
<b>Área de preferencias comerciales</b>	Los países miembros se conceden recíprocamente ventajas arancelarias.
<b>Zona de libre comercio</b>	Los países miembros acuerdan directamente la exención de derechos aduaneros entre ellos.
<b>Unión aduanera</b>	Se presentan dos mecanismos pues existen aranceles únicos para el intercambio de productos entre los países miembros. Por otro parte, se fijan aranceles únicos para la comercialización de productos con terceros países.
<b>Mercado común</b>	Se conforma cuando a los supuestos anteriores se añade la libre circulación de bienes, personas y factores
<b>Unión económica</b>	Se conforma cuando los países acuerdan una política económica común o armonizada, la cual puede incluir una unión monetaria. Esta última se forma entre países al adoptar una misma moneda.
<b>Integración económica y política</b>	Este proceso queda completado cuando los países miembros deciden fusionar sus órganos e instituciones jurídicas y de gobierno.

Cuadro y resumen elaborado con información de Konrad-Adenauer-Stiftung. *Procesos de integración: Unión Europea*. s. l. s. f. Consultado el 10 de abril de 2018 en la URL: <https://bit.ly/2GTKJLB>

Aunque es ampliamente aceptado que la Unión Europea representa el referente por excelencia y más avanzado para los modelos de integración, no debe ignorarse este tipo de procesos responden a la evolución histórica y a las peculiaridades propias de las regiones y de sus integrantes.

Cabe recordar que la Comisión Económica para América Latina y el Caribe (CEPAL) señala que la integración regional es un proceso multidimensional, cuyas expresiones incluyen iniciativas de coordinación, cooperación, convergencia e

<sup>71</sup> *Ídem.*

integración profunda. Así, este tipo de procesos puede abarcar temáticas económicas, comerciales, políticas, sociales, culturales y ambientales.<sup>72</sup>

### *Los procesos de integración en América Latina y el Caribe*

El primer hito de integración regional, aunque con grandes limitantes y pocos resultados, se presentó en 1960 con la creación de la Asociación Latinoamericana de Libre Comercio (ALALC), en virtud del Tratado de Montevideo. Este fue un mecanismo rígido que estipulaba que cualquier concesión comercial que un país miembro hiciera a otro debía extenderse inmediatamente y de forma automática a los demás (cláusula de la nación más favorecida).<sup>73</sup>

Por esta razón, en 1980, la Asociación Latinoamericana de Libre Comercio (ALALC) fue sustituida por la Asociación Latinoamericana de Integración (ALADI)<sup>74</sup> a fin de continuar con la expansión de la integración de la región, garantizando su desarrollo económico y social. El objetivo final de este mecanismo es el establecimiento de un mercado común latinoamericano<sup>75</sup> y, que a diferencia de su antecesor, otorgó de mayor flexibilidad para firmar acuerdos sólo entre dos o más Estados miembros.<sup>76</sup>

Otra aportación evidente de la ALADI radicó en notificar, ante la Organización Mundial de Comercio (OMC), de la implementación de la “cláusula de habilitación” que permite a los países miembros establecer preferencias arancelarias y compromisos para la reducción o eliminación de medidas no arancelarias, sin tener que extender esos beneficios a los demás integrantes de dicho organismo, siendo una excepción a la cláusula de la nación más favorecida. Se estima que cerca del 70% del comercio entre los 13 países de la ALADI está totalmente desgravado.<sup>77</sup>

A partir de este primer proyecto, paulatinamente en esta parte del hemisferio comenzaron a surgir otras iniciativas de integración las cuales han respondido a diferentes motivaciones y avanzado a diversas velocidades, los cuales van desde

---

<sup>72</sup> Comisión Económica para América Latina y el Caribe. *Integración regional: hacia una estrategia de cadenas de valor inclusivas*. 2014. Consultado el 11 de abril de 2018 en la URL: <https://bit.ly/2vbDm0u>

<sup>73</sup> Ministerio de Relaciones Exteriores de Brasil. ALADI - Asociación Latinoamericana de Integración. s. l. s. f. Consultado el 11 de abril de 2018 en la URL: <https://bit.ly/2GVMUOo>



<sup>74</sup> A los países fundadores de la ALADI, signatarios del Tratado de Montevideo de 1980, A los 11 países fundadores (Argentina, Bolivia, Brasil, Chile, Colombia, Ecuador, México, Paraguay, Perú, Uruguay y Venezuela) se sumaron Cuba (el 26 de agosto de 1999) y Panamá (el 10 de mayo de 2012). Asociación Latinoamericana de Integración. ¿Qué países la integran? Consultado el 10 de abril de 2018 en la URL: <https://bit.ly/2o6C6oc>

<sup>75</sup> Asociación Latinoamericana de Integración. ¿Qué es la ALADI? s. l. s. f. Consultado el 11 de abril de 2018 en la URL: <https://bit.ly/2nLUSiZ>

<sup>76</sup> Ministerio de Relaciones Exteriores de Brasil. *Op. cit.*

<sup>77</sup> *Ídem.*



la Comunidad Andina de Naciones (1969), el Mercado Común del Sur (1991) hasta la Alianza del Pacífico (2011).<sup>78</sup>

Proyecto de integración	Datos relevantes
<p>Comunidad Andina de Naciones.</p> 	<p>Este proceso arrancó en 1969 y sus integrantes son Bolivia, Colombia, Ecuador y Perú. La Comunidad está conformada por órganos e instituciones articuladas en el Sistema Andino de Integración, entre las que se encuentran el Consejo Presidencial Andino, el Consejo Andino de Ministros de Relaciones Exteriores, la Comisión, la Secretaría General, el Tribunal Andino de Justicia y el Parlamento Andino (conformado por 20 Parlamentarios elegidos por voto popular -5 por cada país-). También cuenta con instancias consultivas de la sociedad civil y con organismos financieros como la Corporación Andina de Fomento y el Fondo Latinoamericano de Reservas.<sup>79</sup></p> <p>Sus objetivos giran en torno a la promoción del desarrollo equilibrado y armónico de los países miembros en condiciones de equidad, mediante la integración y la cooperación económica y social; el aceleramiento del crecimiento y la generación de empleo laboral; y la facilitación de la participación de estos países en el proceso de integración regional con miras a la formación gradual de un mercado común latinoamericano. Las exportaciones intracomunitarias tienen un valor aproximado de 10,349 millones de dólares.</p> <p>El principal logro de la Comunidad Andina de Naciones ha sido concluir una zona de libre comercio en enero de 2006. En 2013, comenzó un proceso de refundación de este proyecto centrándose en prioridades en materia de integración comercial, las pequeñas y medianas empresas (PYMES), interconexiones eléctricas, la ciudadanía andina y la simplificación institucional.<sup>80</sup></p>
<p>Comunidad del Caribe (CARICOM).</p> 	<p>La Comunidad del Caribe se estableció con el Tratado de Chaguaramas de 1973 y es un organismo subregional que tiene como objetivos favorecer la integración regional entre los países del Caribe, a través de la unión económica y comercial; la coordinación de la política exterior de los Estados miembros; y</p>

<sup>78</sup> Ministerio de Asuntos Exteriores y Cooperación de España. Procesos de integración regional. s. l. s. f. Consultado el 11 de abril de 2018 en la URL: <https://bit.ly/1sE2tzo>

<sup>79</sup> Comunidad Andina. ¿Qué es la CAN? Consultada el 11 de abril de 2018 en la URL: <https://bit.ly/1MLmLBA>

<sup>80</sup> Ministerio de Asuntos Exteriores y Cooperación de España. *Op. cit.*

	<p>la cooperación en diversas áreas de interés como salud, educación y cultura, comunicaciones y relaciones industriales.<sup>81</sup></p> <p>Se integra por 15 países: Antigua y Barbuda, Bahamas, Barbados, Belice, Dominica, Granada, Guyana, Jamaica, Montserrat, San Cristóbal y Nieves, San Vicente y las Granadinas, Santa Lucía, Surinam, Trinidad y Tobago y Haití, aunque este último lo abandonó temporalmente entre 2004 y 2006.<sup>82</sup></p>
<p>Mercado Común del Sur (MERCOSUR).</p> 	<p>Se constituyó en 1991 por el Tratado de Asunción. Está integrado por Argentina, Brasil, Uruguay y Paraguay y Venezuela, país que se incorporó como miembro de pleno derecho en 2012 (actualmente se encuentra suspendido). En la Cumbre de Brasilia de diciembre de 2012, Bolivia firmó el Protocolo de Adhesión. En conjunto, este bloque representa 75% del Producto Interno Bruto (PIB) de Sudamérica.<sup>83</sup></p>
<p>Sistema de la Integración Centroamericana (SICA).</p> 	<p>Fue constituido el 13 de diciembre de 1991 por el Protocolo de Tegucigalpa como un esfuerzo de las naciones por avanzar en la integración de Centroamérica a fin de constituirla en una región de paz, libertad, democracia y desarrollo.<sup>84</sup></p> <p>El Sistema de la Integración Centroamericana fue creado por Costa Rica, El Salvador, Guatemala, Honduras, Nicaragua y Panamá. Posteriormente se adhirieron Belice y República Dominicana como miembros plenos.<sup>85</sup></p>
<p>Alianza Bolivariana para los Pueblos de Nuestra América (ALBA) - Tratado de Comercio de los Pueblos (ALBA-TCP).</p>	<p>Surgió en 2004 por un acuerdo firmado entre Venezuela y Cuba, bajo una propuesta es consolidar una plataforma de integración de los países de América Latina y el Caribe, poniendo énfasis en la solidaridad, la complementariedad, la justicia y la cooperación. Se identifica como una alianza política, económica y social en defensa de la independencia, la autodeterminación y la identidad de los pueblos que la integran.<sup>86</sup></p> <p>Sus miembros son Venezuela, Cuba, Bolivia, Nicaragua, Dominica, Ecuador, San Vicente y las Granadinas, Antigua y</p>

<sup>81</sup> Presidencia de la República. ¿Qué es la Comunidad del Caribe? 29 de abril de 2014. Consultado el 11 de abril de 2018 en la URL: <https://bit.ly/2GU2I4v>

<sup>82</sup> Ministerio de Asuntos Exteriores y Cooperación de España. *Op. cit.*

<sup>83</sup> *Ídem.*

<sup>84</sup> Ministerio de Relaciones Exteriores de Colombia. *Sistema de la Integración Centroamericana (SICA)*. Consultado el 11 de abril de 2018 en la URL: <https://bit.ly/2Hd9qFZ>

<sup>85</sup> *Ídem.*

<sup>86</sup> Gobierno de Ecuador. Alianza Bolivariana para los Pueblos de Nuestra América (ALBA-TCP). Consultado el 11 de abril de 2018 en la URL: <https://bit.ly/2HgxDFa>

	<p>Barbuda, Santa Lucía, San Cristóbal y Nieves, Granada y Surinam.</p>
<p>Unión de Naciones Suramericanas (UNASUR).</p>	<p>Este proyecto surgió en 2007 como sucesor de la Comunidad Suramericana de Naciones. La UNASUR está conformado por doce países: Argentina, Bolivia, Brasil, Chile, Colombia, Ecuador, Guyana, Perú, Surinam, Uruguay, Venezuela y Paraguay.<sup>87</sup> Es identificada como una organización de concertación política, cuyos miembros engloban a una población de 392 millones de habitantes y abarcan una extensión superior a los 17 millones de Km2.<sup>88</sup></p>
<p>Alianza del Pacífico</p>	<p>La Alianza del Pacífico está compuesta por Chile, Colombia, México y el Perú, siendo creada en junio de 2011 mediante la Declaración de Lima, e institucionalizada con la firma del Acuerdo Marco en junio de 2012. Su finalidad es constituir un área integrada con libre circulación de bienes, servicios, capitales y personas, y con ello lograr un mayor bienestar para sus habitantes.<sup>89</sup></p> <p>A grandes rasgos, sus objetivos son: a) Construir un área de integración profunda para avanzar progresivamente hacia la libre circulación de bienes, servicios, capitales y personas; b) Impulsar un mayor crecimiento, desarrollo y competitividad de las economías de los integrantes con miras a lograr un mayor bienestar, la superación de la desigualdad socioeconómica y la inclusión social de sus habitantes; y c) convertirse en una plataforma de articulación política; de integración económica y comercial; y de proyección al mundo, con especial énfasis en el Asia Pacífico.<sup>90</sup></p> <p>Por mencionar algunos datos básicos, los países de Alianza del Pacífico agrupan en conjunto a 217 millones de habitantes (2015), mientras que el Producto Interno Bruto representa al 39% del PIB total de América Latina y el Caribe.<sup>91</sup></p>
<p>Comunidad de Estados</p>	<p>Es un mecanismo intergubernamental de diálogo y concertación política, y su membresía incluye a los treinta y tres países de América Latina y el Caribe. Fue constituida en diciembre de</p>

<sup>87</sup> UNASUR. *Estados miembros*. Consultado el 11 de abril de 2018 en la URL: <https://bit.ly/2Ilijj5>

<sup>88</sup> Ministerio de Asuntos Exteriores y Cooperación de España. Op. cit.

<sup>89</sup> Secretaría de Relaciones Exteriores. *Alianza del Pacífico*. 3 de agosto de 2015. Consultado el 11 de abril de 2018 en la URL: <https://bit.ly/2EE4O6E>

<sup>90</sup> Alianza del Pacífico. *Abecé Alianza del Pacífico*. s. l. s. f. Consultado el 11 de abril de 2018 en la URL: <https://bit.ly/1WrnqL4>

<sup>91</sup> *Ídem*.

<p>Latinoamericanos y Caribeños (CELAC).</p>	<p>2011 en el marco de la III Cumbre de América Latina y el Caribe sobre Integración y Desarrollo (CALC) y de la XXII Cumbre del Grupo de Río. La Declaración de Caracas, como su principio fundacional, señala que es “mecanismo representativo de concertación política, cooperación e integración de los Estados latinoamericanos y caribeños”, así como un espacio común destinado a garantizar la unidad e integración regional teniendo en consideración el equilibrio entre la unidad y la diversidad política, económica, social y cultural de los 600 millones de habitantes.<sup>92</sup></p> <p>Desde su creación, la Comunidad de Estados Latinoamericanos y Caribeños ha promovido el diálogo en temas como el desarrollo social, la educación, el desarme nuclear, la agricultura familiar, la cultura, las finanzas, la energía y el medio ambiente. Se identifica como un mecanismo representativo y un interlocutor único para la proyección de una posición concertada de América Latina y el Caribe en la discusión de temas globales. Esto con la finalidad de buscar una mejor inserción de la región en el ámbito internacional.<sup>93</sup></p>
--	---

### Consideraciones finales

A modo de conclusión general, y si bien es cierto que los determinantes históricos han condicionado la evolución, la consolidación y especialmente la eficacia de los procesos de integración regional, es necesario reconocer que estos mecanismos se han vuelto imprescindibles.

Más allá de las sinergias comerciales, económicas y de inversión, en opinión de los expertos, para América Latina, las diversas fórmulas de integración regional y subregional han sido vías para reafirmar su voz en el escenario global, bajo el respeto a la identidad y la diversidad de cada país. Estos proyectos también han buscado obtener el máximo beneficio de la proximidad territorial y de las similitudes culturales, además han permitido descubrir las ventajas competitivas en un mundo globalizado,<sup>94</sup> el cual actualmente sirve de escenario al auge de las medidas proteccionistas.

<sup>92</sup> Sistema Económico Latinoamericano y del Caribe. *El proceso de creación de la CELAC*. Consultado el 12 de abril de 2018 en la URL: <https://bit.ly/1IGAH5v>

<sup>93</sup> \_\_\_\_\_. ¿Qué es la CELAC? Consultado el 12 de abril de 2018 en la URL: <https://bit.ly/2dKcQP2>

<sup>94</sup> Agencia Española de Cooperación Internacional para el Desarrollo. *la integración regional en América Latina: Nuevos y viejos esquemas. incertidumbres de futuro*. 2015. Consultado el 12 de abril de 2018 en la URL: <https://bit.ly/2HuYp0s>

Sin embargo, los especialistas notan que la coexistencia de estos mecanismos tampoco ha dejado en claro aspectos relativos a la complementariedad que puede existir entre ellos. Lo que es evidente es que estos procesos han promovido el binomio de la integración y la cooperación tanto en la promoción de oportunidades de inserción de los países en la economía internacional y en el diálogo para un crecimiento más inclusivo y sostenible, en su conjunto.<sup>95</sup>

En particular, México, junto con Colombia, Perú y Chile concentran sus esfuerzos conjuntos en la Alianza del Pacífico, siendo en opinión de los especialistas “un mecanismo de integración exitoso en la región” que ha mejorado el acceso a inversiones y la entrada a los mercados internos de sus integrantes. En 2016, México alcanzó un comercio de más de 9 mil millones de dólares con los países de la Alianza del Pacífico, y en el periodo de 1999 a 2017 ha recibido una inversión de mil 565 millones de dólares provenientes de los países del bloque. En la Declaración de la XII Cumbre de la Alianza del Pacífico (30 de junio de 2017, Cali, Colombia), además de reiterar el compromiso de los integrantes del bloque con la libre circulación de bienes, personas y capitales, se integró un llamado a fortalecer el libre comercio por medio del sistema multilateral, respaldar el Acuerdo de París, incorporar la perspectiva de género, la Agenda de Desarrollo Sostenible, y promover el crecimiento estable.<sup>96</sup>

En un aspecto innovador, la Alianza del Pacífico ha puesta en marcha la figura de “Estado Asociado”, la cual en el mediano plazo podría permitir la celebración de acuerdos comerciales entre el bloque y otros países.<sup>97</sup> Actualmente, Australia, Canadá, Nueva Zelanda y Singapur están en proceso para sumarse como países asociados de este bloque de integración regional latinoamericano, observando que existe la oportunidad de incrementar el volumen de exportaciones y, por ende, fomentar una mayor diversificación de mercados, productos y cadenas globales de valor. Estos cuatro países candidatos a Estado Asociado tienen una población de más de 70 millones de consumidores con alto poder adquisitivo.<sup>98</sup>

En el contexto actual se ha destacado el potencial del acercamiento entre la Alianza del Pacífico y el Mercado Común del Sur. Para la Comisión Económica para

---

<sup>95</sup> *Ídem.*

<sup>96</sup> Centro de Estudios Internacionales Gilberto Bosques del Senado de la República, *Nota de Coyuntura “La XII Cumbre Presidencial de la Alianza del Pacífico y la Declaración de Cali”*, 3 de julio de 2017. Consultado el 12 de abril de 2018 en la URL: <https://goo.gl/tDKbeB>

<sup>97</sup> Secretaría de Relaciones Exteriores. *Firman lineamientos que permitirán a AP acuerdos comerciales con otros países*. 2 de junio de 2017. Consultado el 12 de abril de 2018 en la URL: <https://goo.gl/dnuVpt>

<sup>98</sup> Alianza del Pacífico. Los países candidatos a Estado Asociado representan grandes oportunidades para la Alianza Del Pacífico. 28 de febrero de 2018. Consultado el 13 de abril de 2018 en la URL: <https://alianzapacifico.net/los-paises-candidatos-a-estado-asociado-representan-grandes-oportunidades-para-la-alianza-del-pacifico>





América Latina y el Caribe (CEPAL), la convergencia de estos dos modelos de integración representaría “un paso clave para el desarrollo del comercio y la integración productiva en América Latina y el Caribe” en un entorno marcado por una economía mundial que opera cada vez más sobre la base de macro-regiones integradas.<sup>99</sup>

Esto implicaría adoptar medidas más allá de la mera eliminación de aranceles al comercio intrarregional y de la convergencia regulatoria, pues tendrían que tomarse acciones comunes en relación con la calidad de la infraestructura regional de transporte, logística, energía y tecnología digital a fin de acelerar la competitividad de las cadenas de valor y la equidad. La Alianza del Pacífico y el MERCOSUR representan conjuntamente alrededor de 90% del PIB, población, comercio y flujos de inversión extranjera directa de la región.<sup>100</sup>

---

<sup>99</sup> Alicia Bárcena. *Convergencia entre Alianza del Pacífico y Mercosur es clave para el desarrollo del comercio y la integración productiva en la región*, CEPAL, 7 de noviembre de 2016. Consultado el 12 de abril de 2018 en la URL: <https://goo.gl/ewt9GU>

<sup>100</sup> *Ídem*.



## VI. Ficha País México



CENTRO DE ESTUDIOS INTERNACIONALES  
**GILBERTO BOSQUES**  
DIPLOMACIA PARLAMENTARIA



**MÉXICO FICHA PAÍS: VERSIÓN 11 DE MAYO DE 2018**

<b>NOMBRE OFICIAL</b>	Estados Unidos Mexicanos
<b>NOMBRE CORTO Y SIGNIFICADO</b>	México. Proviene de los vocablos de origen náhuatl: mēztli= luna, xictli= ombligo o centro, y -co= sufijo de lugar <sup>101</sup> .
<b>CAPITAL</b>	Ciudad de México
<b>LOS COLORES DE LA BANDERA Y SU ESCUDO</b>	 <p>La <b>Bandera Nacional</b><sup>102</sup> está compuesta por un rectángulo dividido en tres franjas verticales de medidas idénticas, con los colores en el siguiente orden a partir de la asta: verde, blanco y rojo. En la franja blanca y al centro, tiene el Escudo Nacional, con un diámetro de tres cuartas partes del ancho de dicha franja. Los colores de la bandera<sup>103</sup> se originaron de los de la bandera del Ejército de las Tres Garantías o Trigarante, en 1821.</p> <p>Originalmente el significado de los colores fueron los siguientes: Blanco: Religión (la fe a la Iglesia Católica); Rojo: Unión (entre europeos y americanos), y; Verde: Independencia (Independencia de España). El significado fue cambiado debido a la secularización del país, dirigida por el entonces presidente, Benito Juárez. El significado atribuido en esa época fue: Verde: Esperanza; Blanco: Unidad, y; Rojo: La sangre de los héroes nacionales. El marco jurídico establecido en el artículo 3 de la “Ley sobre el Escudo, la Bandera y el Himno Nacionales” no proporciona un simbolismo oficial de los colores, se les pueden dar otros significados.</p> <p>El diseño del <b>Escudo Nacional</b> evoca la leyenda de la Fundación de la Gran Tenochtitlan. Los mexicas viajaron desde Aztlán, actualmente Nayarit, buscando la señal que Huitzilopochtli les había dado para establecerse y fundar su imperio: un Águila posándose sobre un nopal florecido, en un pequeño islote ubicado en medio de una laguna. El prodigio se sitúa, según códices y crónicas de diversos autores, hacia el año de 1325. La imagen del acontecimiento se toma desde entonces como Escudo y su narración se transmitió oralmente por varias generaciones<sup>104</sup>.</p>

<sup>101</sup> Escuela Nacional Preparatoria No. 4. “Vidal Castañeda y Nájera”. Lectura No. 1. *Origen de la palabra México*. Consultado el 25 de abril de 2016 en: <http://www.sitesmexico.com/mexico/significado-mexico.htm>

<sup>102</sup> Presidencia de la República. *Simbolos Patrios*. Consultado el 25 de abril de 2016 en: <http://fox.presidencia.gob.mx/mexico/?contenido=15008>

<sup>103</sup> Excelsior. *La bandera de México, símbolo de nuestra identidad*. Consultado el 25 de abril de 2016 en: <http://www.excelsior.com.mx/2012/02/24/nacional/813294>

<sup>104</sup> *Op. cit.*, <http://fox.presidencia.gob.mx/mexico/?contenido=15008>

<p><b>DÍA NACIONAL</b></p>	<p><b>16 de septiembre.</b> La primera vez que se celebró el Grito de Independencia<sup>105</sup> fue el 16 de septiembre de 1812 en Huichapan, Hidalgo, cuando aún el país continuaba en la lucha por consumarla en todo el territorio nacional. El siguiente año Don José María Morelos y Pavón solicitó la conmemoración del 16 de septiembre de cada año en su documento “Sentimientos de la nación” con el objetivo de que dicha celebración preservara el recuerdo del día en que se inició el movimiento libertario y el reconocimiento a sus iniciadores. A partir de entonces en México se conmemora el inicio de la lucha de independencia el 16 de septiembre de cada año, a excepción del año 1847 cuando el país estaba invadido por Estados Unidos de América razón por la que no se llevó a cabo ninguna celebración. La lucha de Independencia de México duró 11 años de extensas batallas del pueblo mexicano por dejar de depender de España y convertirse en un país libre y soberano. Entre los líderes que participaron en el movimiento de independencia se encuentran: Miguel Hidalgo, Ignacio Allende, Ignacio López Rayón, Juan Aldama, José María Morelos, Mariano Matamoros, Mariano Jiménez, Javier Mina, Vicente Guerrero, Leona Vicario, Josefa Ortiz de Domínguez, Andrés Quintana Roo, Nicolás Bravo y Guadalupe Victoria.</p>
<p><b>FLOR NACIONAL</b></p>	<div style="display: flex; align-items: center;">  <div style="flex: 1;"> <p><b>La Dalia</b></p> <p>El 13 de mayo de 1963 fue publicado en el Diario Oficial de la Federación (DOF) el Decreto Presidencial, suscrito por el Presidente Adolfo López Mateos, mediante el cual se declara símbolo de la floricultura nacional a la Flor de la Dalia en todas sus especies y variedades. El cultivo de esta flor se remonta a la época prehispánica, con la conquista española, las dalias fueron introducidas exitosamente a Europa, iniciando en 1818 los trabajos de mejoramiento genético que permitieron la creación de inflorescencias con diversas formas y colores. La dalia es nativa de Mesoamérica y endémica de México, país que alberga a 31 especies del género <i>Dahlia</i>.<sup>106</sup></p> </div> </div>
<p><b>DEPORTE NACIONAL</b></p>	<p>La charrería.</p>
<p><b>POBLACIÓN TOTAL</b></p>	<p>123 982 528 habitantes.<sup>107</sup></p>
<p><b>DENSIDAD POBLACIONAL</b></p>	<p>63 habitantes por km<sup>2</sup>.</p>

<sup>105</sup> Consejo Nacional de Población. *Aniversario de la Independencia Nacional*. Consultado el 25 de abril de 2016 en: [http://www.conapo.gob.mx/es/CONAPO/16\\_de\\_septiembre\\_Aniversario\\_de\\_la\\_Independencia\\_Nacional](http://www.conapo.gob.mx/es/CONAPO/16_de_septiembre_Aniversario_de_la_Independencia_Nacional)

<sup>106</sup> Presidencia de la República. *Dalia: Flor nacional de México*. Consultado el 25 de abril de 2016, en: [http://webcache.googleusercontent.com/search?q=cache:G26\\_WhRnjalJ:www.gob.mx/presidencia/articulos/dalia-flor-nacional-de-mexico+%&cd=18&hl=es-419&ct=clnk&gl=mx](http://webcache.googleusercontent.com/search?q=cache:G26_WhRnjalJ:www.gob.mx/presidencia/articulos/dalia-flor-nacional-de-mexico+%&cd=18&hl=es-419&ct=clnk&gl=mx)

<sup>107</sup> Instituto Nacional de Estadística y Geografía. *Indicadores de ocupación y empleo al cuarto trimestre de 2017*. Consultado el 20 de diciembre de 2017, en: <http://www3.inegi.org.mx/sistemas/temas/default.aspx?s=est&c=25433&t=1>

<b>ESTRUCTURA DE GÉNERO (HOMBRES POR MUJER)</b>	48.6% son hombres y 51.4% son mujeres, por lo tanto, en México hay 64.0 millones de mujeres y 59.9 millones de hombres. <sup>108</sup>
<b>ESPERANZA DE VIDA AL NACER (AÑOS)</b>	75.34 años: <sup>109</sup> en hombres 72.8 y en mujeres 77.9. <sup>110</sup>
<b>TASA DE NATALIDAD (NACIDOS VIVOS POR CADA 1,000 HAB.)</b>	18.3 <sup>111</sup>
<b>TASA DE CRECIMIENTO DE LA POBLACIÓN</b>	1.4% <sup>112</sup>
<b>TASA DE FECUNDIDAD (HIJOS POR MUJER)</b>	2.2% <sup>113</sup>
<b>PROMEDIO DE HIJOS NACIDOS VIVOS DE LAS MUJERES DE 15 A 49 AÑOS</b>	1.7 <sup>114</sup>
<b>TASA DE MORTALIDAD</b>	5.8 <sup>115</sup>
<b>POBLACIÓN MENOR DE 15 AÑOS</b>	27.4% <sup>116</sup>
<b>POBLACIÓN MAYOR DE 65 AÑOS</b>	7.2% <sup>117</sup>
<b>POBLACIÓN ACTIVA</b>	59.4% <sup>118</sup>
<b>PORCENTAJE DE POBLACIÓN ACTIVA POR SECTORES</b>	Sectores <sup>119</sup> : <b>Sector agropecuario 13.3%.</b> <b>Sector industrial y de la construcción 25.6%.</b> <b>Sector comercio y servicios 60.5%.</b>

<sup>108</sup> *Ídem.*

<sup>109</sup> Instituto Nacional de Estadística y Geografía. *Indicadores de demografía y población*. Consultado el 13 de marzo de 2017, en: <http://www3.inegi.org.mx/sistemas/temas/default.aspx?s=est&c=17484>

<sup>110</sup> Instituto Nacional de las Mujeres. Esperanza de vida al nacer por sexo. Consultado el 14 de septiembre de 2017, en: [goo.gl/6qm59k](http://goo.gl/6qm59k)

<sup>111</sup> Instituto Nacional de Estadística y Geografía. Indicadores de demografía y población. Consultado el 24 de octubre de 2017, en: <http://www3.inegi.org.mx/sistemas/temas/default.aspx?s=est&c=17484>

<sup>112</sup> Instituto Nacional de Estadística y Geografía. *Indicadores de demografía y población*. Consultado el 23 de marzo de 2017, en: <http://www3.inegi.org.mx/sistemas/temas/default.aspx?s=est&c=17484>

<sup>113</sup> *Ídem.*

<sup>114</sup> *Ídem.*

<sup>115</sup> *Op. cit.*, Indicadores de demografía y población. Consultado el 24 de octubre de 2017, en: <http://www3.inegi.org.mx/sistemas/temas/default.aspx?s=est&c=17484>

<sup>116</sup> *Op. cit.*, *Encuesta Intercensal 2015*. [http://www.inegi.org.mx/est/contenidos/proyectos/encuestas/hogares/especiales/ei2015/doc/eic2015\\_resultado\\_s.pdf](http://www.inegi.org.mx/est/contenidos/proyectos/encuestas/hogares/especiales/ei2015/doc/eic2015_resultado_s.pdf)

<sup>117</sup> Instituto Nacional de Estadística y Geografía. *Encuesta Intercensal 2015*. Consultado el 25 de abril de 2016, en:

[http://www.inegi.org.mx/est/contenidos/proyectos/encuestas/hogares/especiales/ei2015/doc/eic2015\\_resultado\\_s.pdf](http://www.inegi.org.mx/est/contenidos/proyectos/encuestas/hogares/especiales/ei2015/doc/eic2015_resultado_s.pdf)

<sup>118</sup> Instituto Nacional de Estadística y Geografía. *Indicadores de Ocupación y Empleo 2017*. Consultado el 12 de febrero de 2018, en: <http://www3.inegi.org.mx/sistemas/temas/default.aspx?s=est&c=25433&t=1>

<sup>119</sup> Instituto Nacional de Estadística y Geografía. Resultados de la Encuesta Nacional de Ocupación y Empleo. Consultado el 12 de febrero de 2018, en: [http://www.inegi.org.mx/saladeprensa/boletines/2017/enoe\\_ie/enoe\\_ie2017\\_11.pdf](http://www.inegi.org.mx/saladeprensa/boletines/2017/enoe_ie/enoe_ie2017_11.pdf)

<b>MORTALIDAD INFANTIL (MENORES DE 5 AÑOS) (X CADA 1.000 NACIMIENTOS)</b>	11.7 <sup>120</sup>
<b>MORTALIDAD MATERNA (X CADA 100.000 NACIMIENTOS VIVOS)</b>	34.6 <sup>121</sup>
<b>POBLACIÓN URBANA (% DEL TOTAL)</b>	80%. El 28% de la población total se ubica en las zonas metropolitanas del Valle de México, Guadalajara, Monterrey y Puebla-Tlaxcala. <sup>122</sup> Porcentajes en las entidades que cuentan con las zonas metropolitanas de mayor concentración de población urbana: Ciudad de México 99.5%, Jalisco 87%, Nuevo León 95%, Puebla 72% y Tlaxcala 80%. <sup>123</sup>
<b>% POBLACIÓN EN SITUACIÓN DE POBREZA</b>	50.6% <sup>124</sup>
<b>% POBLACIÓN EN SITUACIÓN DE POBREZA EXTREMA</b>	9.5% <sup>125</sup>
<b>TASA NETA DE ESCOLARIZACIÓN/ PRIMARIA (6 A 11 AÑOS)</b>	99.6% <sup>126</sup>
<b>TASA DE TERMINACIÓN/PRIMARIA</b>	105.3% <sup>127</sup>
<b>TASA NETA DE ESCOLARIZACIÓN/SECUNDARIA (12 A 14 AÑOS)</b>	89.2% <sup>128</sup>
<b>TASA DE TERMINACIÓN/SECUNDARIA</b>	93.2% <sup>129</sup>

<sup>120</sup> Instituto Nacional de Estadística y Geografía. *Indicadores de demografía y población*. Consultado el 22 de noviembre de 2017, en: <http://www3.inegi.org.mx/sistemas/temas/default.aspx?s=est&c=17484>

<sup>121</sup> INEGI. Estadísticas a propósito del día de la madre. Consultado el 22 de noviembre de 2017, en: [http://www.inegi.org.mx/saladeprensa/aproposito/2017/madre2017\\_Nal.pdf](http://www.inegi.org.mx/saladeprensa/aproposito/2017/madre2017_Nal.pdf)

<sup>122</sup> Instituto Nacional de Estadística y Geografía. *Taller "Información para la toma de decisiones: Población y medio ambiente"*. Consultado el 23 de noviembre de 2017, en: <http://www.inegi.org.mx/eventos/2015/Poblacion/doc/p-CarlosGuerrero.pdf> y

<sup>123</sup> Instituto Nacional de Estadística y Geografía. *Información por entidad*. Consultado el 25 de abril de 2016, en: <http://cuentame.inegi.org.mx/monografias/informacion/df/default.aspx?tema=me&e=09>

<sup>124</sup> The World Bank. *Poverty headcount ratio at national poverty lines (% of population)*. Consultado el 22 de enero de 2018, en: <https://data.worldbank.org/indicador/SI.POV.NAHC>

<sup>125</sup> *Ídem.*

<sup>126</sup> Secretaría de Educación Pública y Secretaría de Educación del Estado de Tabasco. *Comparativo estatal y nacional de los principales indicadores educativos por nivel, indicador y posición nacional*. Consultado el 16 de junio de 2016, en: [http://www.setab.gob.mx/php/ser\\_edu/estad/indicadores/pdf/ind\\_ent.pdf](http://www.setab.gob.mx/php/ser_edu/estad/indicadores/pdf/ind_ent.pdf)

<sup>127</sup> *Ídem.* Contempla el número total de estudiantes que ingresan al último año de educación primaria, independientemente de su edad, por lo tanto, este indicador puede ser mayor a 100% debido a estudiantes que se inscriben para concluir sus estudios de primaria estando fuera del rango de edad oficial.

<sup>128</sup> *Ídem.*

<sup>129</sup> *Ídem.*

<b>NIVEL DE COBERTURA DE EDUCACIÓN SUPERIOR</b>	34.1% <sup>130</sup>
<b>PROMEDIO DE AÑOS DE ESCOLARIDAD</b>	9.1 <sup>131</sup>
<b>% ALFABETIZACIÓN DE ADULTOS</b>	Por edades: <sup>132</sup> 30-44=96.9%. 45-59=93.4%. 60-74=84.3%. 75 y más 71.5%.
<b>% POBLACIÓN INDÍGENA ESTIMADA</b>	6.6% <sup>133</sup>
<b>RELIGIÓN</b>	<b>Católicos</b> (92, 924,489) 82.9%; <b>Pentecostales</b> (1, 782,021) 1.6%; <b>Testigos de Jehová</b> (1, 561,086) 1.4%, y; <b>Otras Iglesias evangélicas</b> (5, 595,116) 5%. <sup>134</sup>
<b>GRUPOS ÉTNICOS</b>	Distribución de los grupos étnicos por entidad federativa <sup>135</sup> : <b>Baja California:</b> Cochimí, Cucapá, Kiliwa, Kumiai y Paipai. <b>Campeche:</b> Jacaltecos, Kanjobales, Mam y Mayas. <b>Chiapas:</b> Aguacatecos, Choles, Jacaltecos, Kanjobales, Lacandones, Mam, Mochós, Tojolabales, Tzeltales, Tzotziles y Zoques. <b>Chihuahua:</b> Guarijíos, Pimas, Tarahumaras y Tepehuanos. <b>Coahuila:</b> Kikapúes. <b>Durango:</b> Huicholes, Mexicaneros, Nahuas, Tarahumaras y Tepehuanos. <b>Estado de México:</b> Matltatzinca, Mazahuas, Nahuas y Tlahuicas. <b>Guanajuato:</b> Chichimeca Jonaz. <b>Guerrero:</b> Amuzgos, Mixtecos, Nahuas y Tlapanecos. <b>Hidalgo:</b> Nahuas, Otomíes y Tepehuas. <b>Jalisco:</b> Huichol y Nahuas. <b>Michoacán:</b> Mazahuas, Nahuas, Purépechas y Otomíes. <b>Morelos:</b> Nahuas.

<sup>130</sup> Secretaría de Educación Pública-Asociación Nacional de Universidades e Instituciones de Educación Superior. *Agenda SEP – ANUIES para el desarrollo de la educación superior*. Consultado el 26 de julio de 2016, en: [http://www.anui.es.mx/media/docs/Agenda\\_SEP-ANUIES.pdf](http://www.anui.es.mx/media/docs/Agenda_SEP-ANUIES.pdf)

<sup>131</sup> Op. cit., *Encuesta Intercensal 2015*. [http://www.inegi.org.mx/est/contenidos/proyectos/encuestas/hogares/especiales/ei2015/doc/eic2015\\_resultados.pdf](http://www.inegi.org.mx/est/contenidos/proyectos/encuestas/hogares/especiales/ei2015/doc/eic2015_resultados.pdf)

<sup>132</sup> Instituto Nacional de Estadística y Geografía. *Encuesta Intercensal 2015*. Consultado el 25 de abril de 2016, en: [http://www.inegi.org.mx/est/contenidos/proyectos/encuestas/hogares/especiales/ei2015/doc/eic2015\\_resultados.pdf](http://www.inegi.org.mx/est/contenidos/proyectos/encuestas/hogares/especiales/ei2015/doc/eic2015_resultados.pdf)

<sup>133</sup> Op. cit., [http://www.inegi.org.mx/est/contenidos/proyectos/encuestas/hogares/especiales/ei2015/doc/eic2015\\_resultados.pdf](http://www.inegi.org.mx/est/contenidos/proyectos/encuestas/hogares/especiales/ei2015/doc/eic2015_resultados.pdf)

<sup>134</sup> Instituto Nacional de Estadística y Geografía. *Panorama de las religiones en México 2010*. Consultado el 26 de abril de 2016, en: [http://www.inegi.org.mx/prod\\_serv/contenidos/espanol/bvinegi/productos/censos/poblacion/2010/panora\\_religion/religion\\_2010.pdf](http://www.inegi.org.mx/prod_serv/contenidos/espanol/bvinegi/productos/censos/poblacion/2010/panora_religion/religion_2010.pdf)

<sup>135</sup> Las entidades que faltan, no presentan registros de grupos étnicos. Comisión Nacional para el Desarrollo de los Pueblos Indígenas. *Atlas de los pueblos indígenas*. Consultado el 26 de abril de 2016, en: 2010 <http://www.cdi.gob.mx/atlas/>



	<p><b>Nayarit:</b> Coras, Huicholes, Mexicaneros, Nahuas y Tepehuanos.</p> <p><b>Oaxaca:</b> Amuzgos, Chatinos, Chinantecos, Chochos, Chontales, Cuicatecos, Huaves, Ixcateco, Mazateco, Mixes, Mixtecos, Nahuas, Tacuates, Triquis, Zapotecos y Zoques.</p> <p><b>Puebla:</b> Mixtecos, Nahuas, Otomíes, Popolocas, Tepehuas y Totonacas.</p> <p><b>Querétaro:</b> Pames.</p> <p><b>Quintana Roo:</b> Jacaltecos, Kanjobales, Mam y Mayas.</p> <p><b>San Luis Potosí:</b> Chichimeca Jonaz, Huastecos, Nahuas y Pames.</p> <p><b>Sinaloa:</b> Mayos.</p> <p><b>Sonora:</b> Guarijíos, Mayos, Pápagos, Pimas, Seris, Tarahumaras y Yaquis.</p> <p><b>Tabasco:</b> Chontales y Nahuas.</p> <p><b>Tamaulipas:</b> Nahuas.</p> <p><b>Tlaxcala:</b> Nahuas.</p> <p><b>Veracruz:</b> Nahuas, Popolucas, Tepehuas y Totonacas.</p> <p><b>Yucatán:</b> Mayas.</p>																					
<b>LENGUAS INDÍGENAS</b>	<p>Lenguas indígenas y cantidad de hablantes<sup>136</sup>:</p> <table border="0"> <tr> <td>Náhuatl (2, 587,452);</td> <td>Tzotzil (535,117);</td> <td>Chinanteco (207,643);</td> </tr> <tr> <td>Maya (1, 500,441);</td> <td>(407,617);</td> <td>Mixe (194,845);</td> </tr> <tr> <td>Zapoteco (771,577);</td> <td>Mazahua (336,546);</td> <td>Tarasco-Purépecha (193,426);</td> </tr> <tr> <td>Mixteco (771,455);</td> <td>Mazateco (336,158);</td> <td>Tlapaneco (167,029).</td> </tr> <tr> <td>Otomí (623,121);</td> <td>(336,158);</td> <td></td> </tr> <tr> <td>Tzeltal (583,111);</td> <td>Chol (283,797);</td> <td></td> </tr> <tr> <td></td> <td>Huasteco (237,876);</td> <td></td> </tr> </table>	Náhuatl (2, 587,452);	Tzotzil (535,117);	Chinanteco (207,643);	Maya (1, 500,441);	(407,617);	Mixe (194,845);	Zapoteco (771,577);	Mazahua (336,546);	Tarasco-Purépecha (193,426);	Mixteco (771,455);	Mazateco (336,158);	Tlapaneco (167,029).	Otomí (623,121);	(336,158);		Tzeltal (583,111);	Chol (283,797);			Huasteco (237,876);	
Náhuatl (2, 587,452);	Tzotzil (535,117);	Chinanteco (207,643);																				
Maya (1, 500,441);	(407,617);	Mixe (194,845);																				
Zapoteco (771,577);	Mazahua (336,546);	Tarasco-Purépecha (193,426);																				
Mixteco (771,455);	Mazateco (336,158);	Tlapaneco (167,029).																				
Otomí (623,121);	(336,158);																					
Tzeltal (583,111);	Chol (283,797);																					
	Huasteco (237,876);																					
<b>RANKING DE POBLACIÓN MUNDIAL</b>	<p>Países más poblados<sup>137</sup>:</p> <ol style="list-style-type: none"> <li>1. <b>China</b> (1,384,688,986).</li> <li>2. <b>India</b> (1,296,834,042).</li> <li>3. <b>Estados Unidos</b> (329,256,465).</li> <li>4. <b>Indonesia</b> (262,787,403).</li> <li>5. <b>Brasil</b> (208,846,892).</li> <li>6. <b>Pakistán</b> (207,862,512).</li> <li>7. <b>Nigeria</b> (195,300,343).</li> <li>8. <b>Bangladesh</b> (159,453,001).</li> <li>9. <b>Rusia</b> (142,122,776).</li> <li>10. <b>Japón</b> (126,168,776).</li> </ol>																					

<sup>136</sup> Comisión Nacional para el Desarrollo de los Pueblos Indígenas. *Programa Especial para el Desarrollo de los Pueblos Indígenas 2014-2018*. Consultado el 26 de abril de 2016, en: <http://www.cdi.gob.mx/programas/2014/programa-especial-de-los-pueblos-indigenas-2014-2018.pdf>

<sup>137</sup> La información. *Conozca los 10 países más poblados del mundo*. Consultado el 12 de abril de 2017, en: [http://www.lainformacion.com/mundo/conozca-los-10-paises-mas-poblados-del-mundo\\_HftYE9lqdrXd2sVSN2HBA7/](http://www.lainformacion.com/mundo/conozca-los-10-paises-mas-poblados-del-mundo_HftYE9lqdrXd2sVSN2HBA7/) y United States. Census Bureau. *Countries and Areas Ranked by Population: 2016*. Consultado el 19 de febrero de 2018, en: <https://www.census.gov/programs-surveys/international-programs.html>

	<p>11. <b>México</b> (123,982,528).<sup>138</sup></p>
<p><b>PRINCIPIOS CONSTITUCIONALES DE LA POLÍTICA EXTERIOR DE MÉXICO</b></p>	<p>En la conducción de la política exterior, el Presidente debe observar los siguientes principios normativos<sup>139</sup>:</p> <ol style="list-style-type: none"> <li>1. La autodeterminación de los pueblos;</li> <li>2. La no intervención;</li> <li>3. La solución pacífica de controversias;</li> <li>4. La proscripción de la amenaza o el uso de la fuerza en las relaciones internacionales;</li> <li>5. La igualdad jurídica de los Estados;</li> <li>6. La cooperación internacional para el desarrollo; el respeto, la protección y promoción de los derechos humanos, y;</li> <li>7. La lucha por la paz y la seguridad internacionales.</li> </ol>
<p><b>MEXICANOS EN EL MUNDO</b></p>	<p>97.54% de los mexicanos que viven en el exterior radica en Estados Unidos de América. Los diez países con mayor registro de mexicanos en el exterior<sup>140</sup> son:</p> <ol style="list-style-type: none"> <li>1. <b>Estados Unidos</b> (12, 009, 281);</li> <li>2. <b>Canadá</b> (118,249);</li> <li>3. <b>España</b> (49,236);</li> <li>4. <b>Alemania</b> (14,204);</li> <li>5. <b>Reino Unido</b> (12,000);</li> <li>6. <b>Bolivia</b> (8,691);</li> <li>7. <b>Argentina</b> (6,139);</li> <li>8. <b>Países Bajos</b> (5,548);</li> <li>9. <b>Costa Rica</b> (5,252);</li> <li>10. <b>Chile</b> (4,723), y;</li> <li>11. <b>Panamá</b> (4,638).</li> </ol>
<p><b>VOTO DE LOS MEXICANOS EN EL EXTERIOR</b></p>	<p>Sufragios emitidos por país (elecciones presidenciales 2012)<sup>141</sup>:</p> <ol style="list-style-type: none"> <li>1. <b>Estados Unidos de América</b> (29,348).</li> <li>2. <b>Canadá</b> (2,192).</li> <li>3. <b>España</b> (2,180).</li> <li>4. <b>Francia</b> (1,195).</li> <li>5. <b>Alemania</b> (1,188).</li> <li>6. <b>Reino Unido</b> (877).</li> <li>7. <b>Italia</b> (407).</li> <li>8. <b>Suiza</b> (351).</li> <li>9. <b>Australia</b> (303).</li> <li>10. <b>Países Bajos</b> (286).</li> </ol>

<sup>138</sup> *Op. cit.*, <http://www3.inegi.org.mx/sistemas/temas/default.aspx?s=est&c=25433&t=1>

<sup>139</sup> Constitución Política de los Estados Unidos Mexicanos. *Artículo 89*. Consultado el 20 de mayo de 2016, en: <http://www.diputados.gob.mx/LeyesBiblio/htm/1.htm>

<sup>140</sup> Instituto de los Mexicanos en el Exterior. *Mexicanos en el mundo*. Consultado el 2 de septiembre de 2016, en: <http://www.ime.gob.mx/es/resto-del-mundo>

<sup>141</sup> Instituto Federal Electoral. *Informe final del Voto de los Mexicanos Residentes en el Extranjero, 2012*. Consultado el 20 de mayo de 2016, en: [http://www.votoextranjero.mx/documents/52001/54166/01\\_Informe+Final+del+VMRE+VERSION+FINAL+nov12.pdf/c5680252-6299-4b1c-b1bd-79c03305da66](http://www.votoextranjero.mx/documents/52001/54166/01_Informe+Final+del+VMRE+VERSION+FINAL+nov12.pdf/c5680252-6299-4b1c-b1bd-79c03305da66)

<b>REMESAS</b>	<p>Cuarto receptor de remesas a nivel mundial:<sup>142</sup></p> <ol style="list-style-type: none"> <li>1. <b>India</b> (65 mil 450 millones de dólares=11.2%).</li> <li>2. <b>China</b> (65 mil 172 millones de dólares=11.1%).</li> <li>3. <b>Filipinas</b> (29 mil 100 millones de dólares=5.0%).</li> <li>4. <b>México</b> (28 mil 143 millones de dólares=4.8%).</li> <li>5. <b>Francia</b> (23 mil 720 millones de dólares=4.1%).</li> </ol>
<b>EMBAJADAS Y CONSULADOS</b>	<p>Representaciones diplomáticas en el exterior<sup>143</sup>:</p> <p>Embajadas 80.          Consulados 67.          Misiones permanentes 7.          Oficinas de enlace 3.</p>
<b>PRINCIPALES TRATADOS A LOS QUE PERTENECE MÉXICO</b>	<p>Instrumentos internacionales y entrada en vigor<sup>144</sup>:</p> <ul style="list-style-type: none"> <li>• Convenio constitutivo del Banco Interamericano de Desarrollo (BID). 30 de diciembre de 1959.</li> <li>• Convenio sobre el Fondo Monetario Internacional (FMI). 31 de diciembre de 1945.</li> <li>• Convención de la Organización de Cooperación y Desarrollo Económicos (OCDE). 18 de mayo de 1994.</li> <li>• Carta de la Organización de los Estados Americanos (OEA). 13 de diciembre de 1951.</li> <li>• Estatuto del Organismo Internacional de Energía Atómica (OIEA). 7 de abril de 1958.</li> <li>• Constitución de la Organización Internacional para las Migraciones (OIM). 5 de junio de 2002.</li> <li>• Acuerdo General sobre Aranceles Aduaneros y Comercio (GATT). 24 de agosto de 1986.</li> <li>• Constitución de la Organización Mundial de la Salud (OMS). 7 de abril de 1948.</li> <li>• Estatutos de la Organización Mundial del Turismo (OMT). 1° de noviembre de 1974.</li> <li>• Carta de la Organización de las Naciones Unidas (ONU) y Estatuto de la Corte Internacional de Justicia. 7 de noviembre de 1945. Reconocimiento por parte de México de la Jurisdicción de la Corte Internacional de Justicia, de conformidad con el Artículo 36, párrafo 2 del Estatuto de la Corte. 28 de octubre de 1947.</li> <li>• Constitución de la Organización de las Naciones Unidas para la Educación, la Ciencia y la Cultura (UNESCO). 4 de noviembre de 1946.</li> <li>• Acuerdo entre el Gobierno de los Estados Unidos Mexicanos y el Fondo de las Naciones Unidas para la Infancia (UNICEF). 20 de mayo de 1954.</li> </ul>

<sup>142</sup> Secretaría General del Consejo Nacional de Población, Fundación Bancomer y BBVA Research México. *Anuario de Migración y Remesas. México 2017*. Consultado el 30 de enero de 2018, en: [https://www.gob.mx/cms/uploads/attachment/file/250390/Anuario\\_Migracion\\_y\\_Remesas\\_2017.pdf](https://www.gob.mx/cms/uploads/attachment/file/250390/Anuario_Migracion_y_Remesas_2017.pdf)

<sup>143</sup> Instituto Matías Romero. *Infografías*. 3. *Diplomacia*. Consultado el 19 de mayo de 2016, en: [http://imr.sre.gob.mx/index.php?option=com\\_content&view=article&id=731&Itemid=30#img3](http://imr.sre.gob.mx/index.php?option=com_content&view=article&id=731&Itemid=30#img3)

<sup>144</sup> Secretaría de Relaciones Exteriores. *Búsqueda de Tratados*. Consultado el 26 de abril de 2016, en: [http://proteo2.sre.gob.mx/tratados/consulta\\_nva.php](http://proteo2.sre.gob.mx/tratados/consulta_nva.php)

<p><b>PRINCIPALES ORGANISMOS INTERNACIONALES A LOS QUE PERTENECE MÉXICO</b></p>	<p>Organismos Internacionales y fecha de ingreso<sup>145</sup>:</p> <ul style="list-style-type: none"> <li>• Banco Mundial (BM). 1 de julio de 1944.</li> <li>• Organización de las Naciones Unidas (ONU). 7 de noviembre de 1945.</li> <li>• Fondo Monetario Internacional (FMI). 31 de diciembre de 1945.</li> <li>• Organización de Estados Americanos (OEA). 23 de noviembre de 1948.</li> <li>• Banco Interamericano de Desarrollo (BID). 30 de diciembre de 1959.</li> <li>• Unión Interparlamentaria (UIP). Ingresó: 1925, se retiró y reingresó en 1973.<sup>146</sup></li> <li>• Organización para la Cooperación y el Desarrollo Económicos (OCDE). 18 de mayo de 1994.</li> <li>• Organización Mundial de Comercio (OMC). 1 de enero de 1995.</li> </ul>
<p><b>EXTENSIÓN GEOGRÁFICA</b></p>	<p>1'964.375 Km<sup>2</sup>. Lugar 13 en el mundo.<sup>147</sup></p>
<p><b>FRONTERAS</b></p>	<p>3 152 km con <b>Estados Unidos</b>; 956 km con <b>Guatemala</b>, y; 193 km con <b>Belice</b><sup>148</sup>.</p>
<p><b>LÍNEAS COSTERAS</b></p>	<p>Al este. Está el Golfo de México, con una extensión de 2 429 km (y 865 km de litoral del mar Caribe), y: Al oeste. Se encuentra el Océano Pacífico, a lo largo de 7 828 kilómetros.<sup>149</sup></p>
<p><b>PRINCIPALES RECURSOS NATURALES</b></p>	<p>Recursos:<sup>150</sup></p> <ul style="list-style-type: none"> <li>- Generación potencial de energía eólica calculada en 40,268 mega watts.</li> <li>- Generación potencial de energía hidroeléctrica estimada en 53,000 mega watts.</li> <li>- Generación potencial de energía geotérmica calculada en 10,664 mega watts.</li> <li>- México es el 12vo productor mundial de alimentos.</li> <li>- Ocupa el primer lugar como exportador de café orgánico.</li> <li>- Principal país exportador del sector agroalimentario del mundo en productos como cerveza, tomate, chiles y pimientos, además de sandía, pepino, limón, aguacate, cebolla, tequila, sandía y papaya, entre otros. El país ocupa el segundo lugar en el orbe en espárragos, garbanzo, nuez</li> </ul>

<sup>145</sup> *Ídem.*

<sup>146</sup> Centro de Estudios Internacionales "Gilberto Bosques". *La Unión Interparlamentaria (UIP)*. Consultado el 26 de abril de 2016, en: <http://centrogilbertobosques.senado.gob.mx/index.php/diplomacia-parlamentaria/109-diplomacia/foros-parlam/107-uip>

<sup>147</sup> INEGI. *Anuario Estadístico y Geográfico de los Estados Unidos Mexicanos 2016*. Consultado el 17 de abril de 2017, en: [http://internet.contenidos.inegi.org.mx/contenidos/Productos/prod\\_serv/contenidos/espanol/bvinegi/productos/nueva\\_estruc/AEGEUM\\_2016/702825087340.pdf](http://internet.contenidos.inegi.org.mx/contenidos/Productos/prod_serv/contenidos/espanol/bvinegi/productos/nueva_estruc/AEGEUM_2016/702825087340.pdf)

<sup>148</sup> *Ídem.*

<sup>149</sup> *Ídem.*

<sup>150</sup> ProMéxico. *Biodiversidad*. Consultado el 21 de febrero de 2017, en: [http://mim.promexico.gob.mx/wb/mim/recursos\\_naturales](http://mim.promexico.gob.mx/wb/mim/recursos_naturales) y Presidencia de la República. *México dobla su apuesta por el libre comercio*. Consultado el 21 de febrero de 2016, en: <https://www.gob.mx/presidencia/articulos/mexico-dobla-su-apuesta-por-el-libre-comercio?idiom=es>

sin cáscara, artículos de confitería y col; y el tercero en berenjena, aceite de sésamo, miel, fresa, espinaca, jugo de naranja, apio y café descafeinado. En 2015, México exportó productos agroalimentarios por más de 26 mil millones de dólares a diferentes destinos internacionales.<sup>151</sup>

- Posee el 5° lugar a nivel mundial en producción de huevo, con 120 millones de huevos al día.
- Primer productor mundial de plata con 192.9 millones de onzas. Le siguen Perú con 121.5 y China con 114.7 millones de onzas.<sup>152</sup>
- Onceavo productor de petróleo a nivel mundial.
- Se ubica entre los 10 principales productores de 16 diferentes minerales: plata, bismuto, fluorita, celestita, wollastonita, cadmio, molibdeno, plomo, zinc, diatomita, sal, barita, grafito, yeso, oro, entre otros.<sup>153</sup>
- Uno de los primeros 10 países productores de cobre en el mundo con 452.4 mil toneladas.<sup>154</sup> En los primeros lugares están: Chile con 1 841 000 toneladas, Estados Unidos con 1 470 000 toneladas, Suiza con 1 296 000 toneladas y Reino Unido con 1 203 000 toneladas.<sup>155</sup>
- Concentra el 26.3 por ciento de las exportaciones de pantallas planas a nivel mundial, consolidándose como el principal proveedor de este producto en Norteamérica.<sup>156</sup>
- Primer exportador de refrigeradores con un valor de 2684 mil millones de dólares.<sup>157</sup>
- Séptimo exportador de vehículos ligeros en el mundo. A continuación, los primeros 10 países exportadores (cifras en millones de unidades)<sup>158</sup>: China (23.70), Estados Unidos (11.70), Japón (9.8), Alemania (5.9), Corea del Sur (4.5),

<sup>151</sup> Secretaría de Agricultura Ganadería Desarrollo Rural Pesca y Alimentación. *La importancia de las exportaciones agroalimentarias de México*. Consultado el 25 de abril de 2016, en: <http://www.sagarpa.gob.mx/Delegaciones/coahuila/boletines/2016/abril/Documents/2016B43.pdf>

<sup>152</sup> Consejo Nacional de Ciencia y Tecnología. *Diez países con mayor producción de plata*. Consultado el 25 de abril de 2016, en: <http://www.conacytprensa.mx/index.php/diez-mas/2010-diez-paises-con-mayor-produccion-de-plata>

<sup>153</sup> Secretaría de Economía. *El sector minero-metalúrgico en México contribuye con el 4 por ciento del Producto Interno Bruto nacional*. Consultado el 21 de febrero de 2017, en: <http://www.gob.mx/se/acciones-y-programas/mineria>

<sup>154</sup> Secretaría de Economía. *Resumen de Indicadores Básicos de la Minería*. Consultado el 25 de abril de 2016, en: [http://www.sgm.gob.mx/productos/pdf/CapituloI\\_2015.pdf](http://www.sgm.gob.mx/productos/pdf/CapituloI_2015.pdf)

<sup>155</sup> El Financiero. *Larrea mete a México al top 10 de producción de cobre del mundo*. Consultado el 25 de abril de 2016, en: <http://www.elfinanciero.com.mx/empresas/larrea-mete-a-mexico-a-top-10-de-produccion-de-cobre-del-mundo.html>

<sup>156</sup> El Financiero. *5 productos en los que México es líder mundial*. Consultado el 25 de abril de 2016, en: <http://www.elfinanciero.com.mx/rankings/top-de-los-productos-en-el-que-mexico-es-lider-mundial.html>

<sup>157</sup> Secretaría de Economía. ProMéxico. *Diagnóstico sectorial. Electrodomésticos*. Consultado el 12 de septiembre de 2016, en: <http://www.promexico.gob.mx/documentos/diagnosticos-sectoriales/electrodomesticos.pdf>

<sup>158</sup> Asociación Mexicana de la Industria Automotriz. Boletín de prensa. *Cifras de diciembre y acumulado 2014*. Consultado el 11 de mayo de 2016, en: <http://www.amia.com.mx/descargarb.html> y El Financiero. *Cinco gráficas que explican el boom automotriz en México*. Consultado el 11 de mayo de 2016, en: <http://www.elfinanciero.com.mx/economia/cinco-graficas-que-explica-la-produccion-automotriz-de-mexico.html>

	<p>India (3.80), México (3.40), Brasil (3.1), España y Canadá (2.40) cada uno.</p> <p>Datos de <i>vehículos manufacturados</i> durante el segundo semestre de 2017:<sup>159</sup></p> <ul style="list-style-type: none"> <li>- Se exportaron 3,102,604 vehículos ligeros en 2017.</li> <li>- En diciembre de 2017, se exportaron 252,723 vehículos ligeros, lo cual equivale a 17.6% menos respecto de diciembre de 2016.</li> <li>- Durante el período enero-diciembre 2017, los vehículos ligeros que México vendió al exterior fueron enviados principalmente a Estados Unidos, representando el 75.3% (2,335,245 unidades) del total de las exportaciones, como segundo destino se tuvo a Canadá con el 8.6% (267,219 unidades), y en tercer lugar está Alemania con el 3.1% (96,753 unidades).</li> <li>- La <i>venta de vehículos ligeros a Estados Unidos</i> (acumulado enero-diciembre) se compone por los siguientes países:             <ol style="list-style-type: none"> <li>1. Alemania: 670,236 unidades en 2016; 599,076 vehículos en enero-diciembre de 2017, con una variación de -10.6%.</li> <li>2. Japón: 1,649,601 unidades en 2016; 1,714,382 vehículos en enero-diciembre de 2017, con una variación de 3.9%.</li> <li>3. República de Corea: 947,986 unidades en 2016; 821,338 vehículos en enero-diciembre de 2017, con una variación de -13.4%.</li> <li>4. México: 2,133,724 unidades en 2016; 2,335,245 vehículos en enero-diciembre de 2017, con una variación de 9.4%.</li> </ol> </li> </ul>
<b>DIVISIÓN ADMINISTRATIVA</b>	<p><b>32 Entidades Federativas:</b> Aguascalientes, Baja California, Baja California Sur, Campeche, Coahuila, Colima, Chiapas, Chihuahua, Durango, Guanajuato, Guerrero, Hidalgo, Jalisco, México, Michoacán, Morelos, Nayarit, Nuevo León, Oaxaca, Puebla, Querétaro, Quintana Roo, San Luis Potosí, Sinaloa, Sonora, Tabasco, Tamaulipas, Tlaxcala, Veracruz, Yucatán, Zacatecas y Ciudad de México.</p>
<b>PRINCIPALES CIUDADES</b>	<p>Ciudades y población en millones de habitantes:</p> <p><b>Ciudad de México</b> (8, 918,653),<sup>160</sup> y su zona metropolitana (en conjunto llega a 20 116 842)<sup>161</sup>; <b>Guadalajara</b> (1, 460,148)<sup>162</sup> y su zona metropolitana (4, 641,511)<sup>163</sup>;</p>

<sup>159</sup> Asociación Mexicana de la Industria Automotriz. Boletín de prensa. *Cifras de 2017*. Consultado el 19 de enero de 2018, en: <http://www.amia.com.mx/descargarb.html>

<sup>160</sup> El Financiero. *En México viven casi 120 millones de personas: INEGI*. Consultado el 25 de abril de 2016, en: <http://www.elfinanciero.com.mx/economia/en-mexico-viven-119-millones-938-mil-437-personas-inegi.html>

<sup>161</sup> Instituto Nacional de Estadística y Geografía. *Zonas metropolitanas de los Estados Unidos Mexicanos*. Consultado el 25 de abril de 2016, en: [http://www.inegi.org.mx/prod\\_serv/contenidos/espanol/bvinegi/productos/censos/economicos/2009/zona\\_metro/zmeum\\_ce20091.pdf](http://www.inegi.org.mx/prod_serv/contenidos/espanol/bvinegi/productos/censos/economicos/2009/zona_metro/zmeum_ce20091.pdf)

<sup>162</sup> Unión Guanajuato. *León ya es la cuarta ciudad más poblada de México*. Consultado el 25 de abril de 2016, en: <http://www.unionguanajuato.mx/articulo/2015/12/10/gente/leon-ya-es-la-cuarta-ciudad-mas-poblada-de-mexico>

<sup>163</sup> Jalisco Gobierno del Estado. *Área Metropolitana de Guadalajara*. Consultado el 25 de abril de 2016, en: <http://www.jalisco.gob.mx/es/jalisco/guadalajara>

	<p><b>Monterrey</b> (1, 135,512)<sup>164</sup> y su zona metropolitana (en conjunto llega a 4, 089,962), y; <b>Puebla-Tlaxcala</b> (1, 576,259 y 1, 272,847 respectivamente)<sup>165</sup> con sus zonas metropolitanas (el conjunto de las dos zonas de las entidades llega a (2, 668,437)<sup>166</sup>.</p>																																																
<p><b>PRINCIPALES PUERTOS Y AEROPUERTOS</b></p>	<p>México cuenta con 117 puertos de los cuales destacan los siguientes:<sup>167</sup></p> <table border="0"> <tr> <td colspan="2"><u>Pacífico (orden por número de pasajeros)</u></td> <td colspan="2"><u>Golfo y Caribe (orden por número de pasajeros)</u></td> </tr> <tr> <td>1. Ensenada (Baja California): 684,716.</td> <td></td> <td>1. Cozumel (Quintana Roo): 3,403,414.</td> <td></td> </tr> <tr> <td>2. Cabo San Lucas (Baja California Sur): 383,729.</td> <td></td> <td>2. Majahual (Quintana Roo): 425,102.</td> <td></td> </tr> <tr> <td>3. Puerto Vallarta (Jalisco): 321,454.</td> <td></td> <td>3. Progreso (Yucatán): 330,794.</td> <td></td> </tr> <tr> <td>4. Mazatlán (Sinaloa): 195,033.</td> <td></td> <td></td> <td></td> </tr> <tr> <td>5. Bahías de Huatulco (Oaxaca): 47,089.</td> <td></td> <td></td> <td></td> </tr> </table> <table border="0"> <tr> <td colspan="2"><u>Pacífico (con mayor movimiento de contenedores por litoral)</u></td> <td colspan="2"><u>Golfo y Caribe (con mayor movimiento de contenedores por litoral)</u></td> </tr> <tr> <td>1. Manzanillo (Colima): 2,541,140.</td> <td></td> <td>1. Veracruz (Veracruz): 931,812.</td> <td></td> </tr> <tr> <td>2. Lázaro Cárdenas (Michoacán): 1,058,747.</td> <td></td> <td>2. Altamira (Tamaulipas): 647,369.</td> <td></td> </tr> <tr> <td>3. Ensenada (Baja California): 193,420.</td> <td></td> <td>3. Progreso (Yucatán): 67,653.</td> <td></td> </tr> <tr> <td>4. Mazatlán (Sinaloa): 35,906.</td> <td></td> <td>4. Puerto Morelos (Quintana Roo): 10,548.</td> <td></td> </tr> <tr> <td>5. Guaymas (Sonora): 8,392.</td> <td></td> <td>5. Coatzacoalcos (Veracruz): 11,339.</td> <td></td> </tr> </table> <p>México cuenta con 76 aeropuertos registrados ante la Secretaría de Comunicaciones y Transportes (SCT), los que tienen más afluencia de pasajeros son los siguientes<sup>168</sup>:</p>	<u>Pacífico (orden por número de pasajeros)</u>		<u>Golfo y Caribe (orden por número de pasajeros)</u>		1. Ensenada (Baja California): 684,716.		1. Cozumel (Quintana Roo): 3,403,414.		2. Cabo San Lucas (Baja California Sur): 383,729.		2. Majahual (Quintana Roo): 425,102.		3. Puerto Vallarta (Jalisco): 321,454.		3. Progreso (Yucatán): 330,794.		4. Mazatlán (Sinaloa): 195,033.				5. Bahías de Huatulco (Oaxaca): 47,089.				<u>Pacífico (con mayor movimiento de contenedores por litoral)</u>		<u>Golfo y Caribe (con mayor movimiento de contenedores por litoral)</u>		1. Manzanillo (Colima): 2,541,140.		1. Veracruz (Veracruz): 931,812.		2. Lázaro Cárdenas (Michoacán): 1,058,747.		2. Altamira (Tamaulipas): 647,369.		3. Ensenada (Baja California): 193,420.		3. Progreso (Yucatán): 67,653.		4. Mazatlán (Sinaloa): 35,906.		4. Puerto Morelos (Quintana Roo): 10,548.		5. Guaymas (Sonora): 8,392.		5. Coatzacoalcos (Veracruz): 11,339.	
<u>Pacífico (orden por número de pasajeros)</u>		<u>Golfo y Caribe (orden por número de pasajeros)</u>																																															
1. Ensenada (Baja California): 684,716.		1. Cozumel (Quintana Roo): 3,403,414.																																															
2. Cabo San Lucas (Baja California Sur): 383,729.		2. Majahual (Quintana Roo): 425,102.																																															
3. Puerto Vallarta (Jalisco): 321,454.		3. Progreso (Yucatán): 330,794.																																															
4. Mazatlán (Sinaloa): 195,033.																																																	
5. Bahías de Huatulco (Oaxaca): 47,089.																																																	
<u>Pacífico (con mayor movimiento de contenedores por litoral)</u>		<u>Golfo y Caribe (con mayor movimiento de contenedores por litoral)</u>																																															
1. Manzanillo (Colima): 2,541,140.		1. Veracruz (Veracruz): 931,812.																																															
2. Lázaro Cárdenas (Michoacán): 1,058,747.		2. Altamira (Tamaulipas): 647,369.																																															
3. Ensenada (Baja California): 193,420.		3. Progreso (Yucatán): 67,653.																																															
4. Mazatlán (Sinaloa): 35,906.		4. Puerto Morelos (Quintana Roo): 10,548.																																															
5. Guaymas (Sonora): 8,392.		5. Coatzacoalcos (Veracruz): 11,339.																																															

<sup>164</sup> Excelsior. *Tópicos: Monterrey*. Consultado el 25 de abril de 2016, en: <http://www.excelsior.com.mx/topico/monterrey>

<sup>165</sup> *Op. cit.*, <http://www.unionguajuato.mx/articulo/2015/12/10/gente/leon-ya-es-la-cuarta-ciudad-mas-poblada-de-mexico>

<sup>166</sup> *Op. cit.*, *Zonas metropolitanas de los Estados Unidos Mexicanos*. [http://www.inegi.org.mx/prod\\_serv/contenidos/espanol/bvinegi/productos/censos/economicos/2009/zona\\_metr\\_o/zmeum\\_ce20091.pdf](http://www.inegi.org.mx/prod_serv/contenidos/espanol/bvinegi/productos/censos/economicos/2009/zona_metr_o/zmeum_ce20091.pdf)

<sup>167</sup> Secretaría de Comunicaciones y Transportes. Principales Estadísticas del Sector Comunicaciones y Transportes. Consultado el 11 de septiembre de 2017, en: <http://www.sct.gob.mx/fileadmin/DireccionesGrales/DGP/estadistica/Principales-Estadisticas/PE-2016.pdf>

<sup>168</sup> Presidencia. 5to Informe de Gobierno. Consultado el 8 de septiembre de 2017, en: <http://www.presidencia.gob.mx/quintoinforme/>; Secretaría de Comunicaciones y Transportes. *Aviación Mexicana en cifras 1991-2016*. Consultado el 8 de septiembre de 2017, en: <http://www.sct.gob.mx/fileadmin/DireccionesGrales/DGAC-archivo/modulo5/amc-2016-i.pdf> y Secretaría de Comunicaciones y Transportes. Consultado el 11 de septiembre de 2017, en: [goo.gl/qRSngp](http://goo.gl/qRSngp)

	<ol style="list-style-type: none"> <li>1. Aeropuerto Internacional de la Ciudad de México Benito Juárez (AICM): 41,407,523.</li> <li>2. Aeropuerto Internacional de Cancún (Quintana Roo): 21,415,795.</li> <li>3. Aeropuerto Internacional de Guadalajara Don Miguel Hidalgo y Costilla (Jalisco): 11,362,552.</li> <li>4. Aeropuerto Internacional de Monterrey (Nuevo León): 9,178,533.</li> <li>5. Aeropuerto Internacional de Tijuana (Baja California): 6,318,826.</li> <li>6. Aeropuerto Internacional de Los Cabos (Baja California Sur): 4,089,000.</li> <li>7. Aeropuerto Internacional de Puerto Vallarta (Lic. Gustavo Díaz Ordaz, Jalisco): 3,990,483.</li> <li>8. Aeropuerto Internacional de Mérida (Yucatán): 1,944,782.</li> <li>9. Aeropuerto Internacional de Culiacán (Sinaloa): 1,726,654.</li> <li>10. Aeropuerto Internacional de Guanajuato (Guanajuato): 1,692,864.</li> <li>11. Aeropuerto Internacional de Hermosillo (Sonora): 1,525,884.</li> <li>12. Aeropuerto Internacional de Veracruz (Veracruz): 1,315,867.</li> <li>13. Aeropuerto Internacional de Chihuahua (Chihuahua): 1,305,961.</li> <li>14. Aeropuerto Internacional de Tuxtla Gutiérrez (Chiapas): 1,272,689.</li> </ol> <p>Actualmente, 82 millones de pasajeros, son usuarios de los distintos aeropuertos del país<sup>169</sup>.</p>
<b>INFRAESTRUCTURA CARRETERA (KM)</b>	73,989.79 kilómetros. <sup>170</sup>
<b>PIB (US\$ A VALORES DE PARIDAD DE PODER ADQUISITIVO)</b>	2 billones 406 mil 199 millones de dólares. <sup>171</sup> El PIB PPA (Paridad del Poder Adquisitivo) es el resultado de un ajuste que consiste en comparar el valor del producto de dos países con distinta moneda. Lo que se estila es convertir el valor de cada PIB a dólares estadounidenses, dicha conversión se basa en el tipo de cambio vigente en el mercado de divisas o en el tipo de cambio ajustado según la Paridad del Poder Adquisitivo (PPA). Este último es el tipo de cambio que habría que aplicar al convertir una moneda a otra para poder comprar el mismo volumen de bienes y servicios en cada país. <sup>172</sup>
<b>PIB PER CÁPITA (US\$ A VALORES DE PARIDAD DE PODER ADQUISITIVO)</b>	19,480 dólares. El PIB PPA per cápita es la distribución promedio del PIB PPA (Paridad del Poder Adquisitivo) por

<sup>169</sup> *Ídem*. Secretaría de Comunicaciones y Transportes. *Aviación Mexicana en cifras 1991-2016*.

<sup>170</sup> Secretaría de Comunicaciones y Transportes. *Infraestructura Carretera*. Consultado el 25 de abril de 2016, en: <http://www.gob.mx/sct/datos-abiertos/571e8d4f5a1a5e0100a515cc>

<sup>171</sup> IMF. Report for Selected Countries and Subjects. Consultado el 22 de enero de 2018, en: [goo.gl/dY9ujj](http://goo.gl/dY9ujj)

<sup>172</sup> IMF. ¿Qué es el Producto Interno Bruto? Consultado el 22 de enero de 2018, en: <https://www.imf.org/external/pubs/ft/fandd/spa/2008/12/pdf/basics.pdf>



	cada habitante de un país, calculado en un año determinado. <sup>173</sup>
<b>CRECIMIENTO DEL PIB, % ANUAL</b>	1.8% <sup>174</sup>
<b>PARTICIPACIÓN DE LOS PRINCIPALES SECTORES DE ACTIVIDAD EN EL PIB (AGRICULTURA, INDUSTRIA Y SERVICIOS)</b>	<p>Sectores en el PIB (cifras en millones de pesos):<sup>175</sup></p> <p><b>Sector primario:</b> 4.2% equivale a 902,946 millones de pesos (mp). Agricultura: 609,056, cría de explotación de animales 241,383, aprovechamiento forestal 24,471, pesca, caza y captura 23,843, y servicios relacionados con las actividades agropecuarias y forestales 4,194.</p> <p><b>Sector secundario:</b> 31.0% equivale a 6,697,682 millones de pesos (mp). Industrias manufactureras (productos alimenticios, bebidas, tabaco, papel, impresión, industria de la madera, fabricación de muebles, entre otras) 3,775,299, construcción 1,719,542, minería 856,318, y generación, transmisión y distribución de energía eléctrica, suministro de agua y de gas por ductos al consumidor final 346,523. Composición de las actividades manufactureras (estructura porcentual): equipo de transporte 21.6%, industria alimentaria 20.9%, equipo de computación, comunicación, medición 9.5%, industria química 7.7%, industrias metálicas básicas 6.5%, industria de las bebidas y el tabaco 5.9%, maquinaria y equipo 4.1%, equipo de generación eléctrica y aparatos eléctricos 3.3%, productos metálicos 3.2%, industria del plástico y del hule 2.9%, productos a base de minerales no metálicos 2.6 y resto de actividades 11.8%.</p> <p><b>Sector terciario:</b> 64.8% equivale a 14,001,350 millones de pesos (mp). Comercio al por menor 10.6% con 2,286,436, servicios inmobiliarios y de alquiler de bienes muebles e intangibles 10.2% con 2,214,630 mp, comercio al por mayor 10.1% con 2,179,410, transportes, correos y almacenamiento 6.4% con 1,373,730, actividades legislativas, gubernamentales, de impartición de justicia y de organismos internacionales y extraterritoriales 4.3% con 930,768, servicios financieros y de seguros 4.2% con 878,237, servicios educativos 4.1% con 878,327, y servicios de apoyo a los negocios y manejo de desechos y servicios de remediación 3.7% con 799,383.</p>
<b>SALARIO MÍNIMO</b>	\$88.36 equivale a 4.78 dólares. <sup>176</sup>
<b>TASA DE INFLACIÓN</b>	5.55% <sup>177</sup>

<sup>173</sup> IMF. Report for Selected Countries and Subjects. Consultado el 22 de enero de 2018, en: [goo.gl/3R5gck](http://goo.gl/3R5gck)

<sup>174</sup> Instituto Nacional de Estadística y Geografía. *Producto Interno Bruto a Precios Corrientes*. Consultado el 29 de enero de 2018, en: [goo.gl/Ggx7Rv](http://goo.gl/Ggx7Rv)

<sup>175</sup> Instituto Nacional de Estadística y Geografía. *Producto Interno Bruto a Precios Corrientes. Cifras durante el Cuarto Trimestre de 2017*. Consultado el 2 de marzo de 2018, en: [http://www.inegi.org.mx/saladeprensa/notasinformativas/2018/pib\\_preocr/pib\\_preocr2018\\_02.pdf](http://www.inegi.org.mx/saladeprensa/notasinformativas/2018/pib_preocr/pib_preocr2018_02.pdf)

<sup>176</sup> Tipo de cambio al 19 de febrero de 2018, 1 US\$ = \$18.47. SHCP. *SALARIOS MÍNIMOS 2018*. Consultado en misma fecha en: [http://www.sat.gob.mx/informacion\\_fiscal/tablas\\_indicadores/Paginas/salarios\\_minimos.aspx](http://www.sat.gob.mx/informacion_fiscal/tablas_indicadores/Paginas/salarios_minimos.aspx)

<sup>177</sup> Banco de México. *Índice Nacional de Precios al Consumidor*. Consultado el 19 de febrero de 2018, en: <http://www.banxico.org.mx/portal-inflacion/inflacion.html>

<b>DEUDA PÚBLICA (% PIB)</b>	48.2% <sup>178</sup>
<b>DEUDA EXTERNA</b>	183,183 millones de dólares. <sup>179</sup>
<b>DÉFICIT PÚBLICO</b>	233 mil 693 millones de pesos, equivalente al 1.1% del Producto Interno Bruto. <sup>180</sup>
<b>DESEMPLEO (% DE LA POBLACIÓN ECONÓMICA)</b>	3.3% <sup>181</sup>
<b>DESEMPLEO POR GÉNERO</b>	3.2% en hombres y 3.5% en mujeres respecto de la Población Económicamente Activa. <sup>182</sup>
<b>PARTICIPACIÓN DE MUJERES Y HOMBRES EN EL PIB (% DE LA POBLACIÓN ECONÓMICA)</b>	Hombres 61.9% - Mujeres 38.1%. <sup>183</sup>
<b>PRINCIPALES PAÍSES ORIGEN DE IMPORTACIONES</b>	<b>Estados Unidos de América</b> 179,582.7 millones de dólares. <b>China</b> 69,520.7 millones de dólares. <b>Japón</b> 17,751.1 millones de dólares. <sup>184</sup>
<b>PRINCIPALES PAÍSES DESTINO DE EXPORTACIONES</b>	<b>Estados Unidos de América</b> 302,654.5 millones de dólares. <b>Canadá</b> 10,427.0 millones de dólares. <b>China</b> 5,407.4 millones de dólares. <sup>185</sup>
<b>PRINCIPALES PRODUCTOS EXPORTACIÓN</b>	Bienes manufacturados (armadoras de automóviles, embotelladoras de refrescos, empacadoras de alimentos, laboratorios farmacéuticos entre otros) <sup>186</sup> , petróleo y productos derivados, plata, frutas, vegetales, café y algodón. Participación porcentual de las exportaciones petroleras y no petroleras <sup>187</sup> : Manufactureras 86.6%, vehículos ligeros

<sup>178</sup> SHCP. *Las finanzas públicas y la deuda pública a noviembre de 2017*. Consultado el 12 de febrero de 2018, en: <https://www.gob.mx/shcp/prensa/comunicado-no-249-las-finanzas-publicas-y-la-deuda-publica-a-noviembre-de-2017>

<sup>179</sup> Banco de México. *Posición de deuda externa bruta*. Consultado el 2 de marzo de 2018, en: [http://finanzaspublicas.hacienda.gob.mx/es/Finanzas\\_Publicas/Estadisticas\\_Oportunas\\_de\\_Finanzas\\_Publicas](http://finanzaspublicas.hacienda.gob.mx/es/Finanzas_Publicas/Estadisticas_Oportunas_de_Finanzas_Publicas)

<sup>180</sup> Secretaría de Hacienda y Crédito Público. *Informes sobre la Situación Económica, las Finanzas Públicas y la Deuda Pública Cuarto trimestre 2017*. Consultado el 2 de marzo de 2018, en: [http://finanzaspublicas.hacienda.gob.mx/work/models/Finanzas\\_Publicas/docs/ori/Espanol/Trimestrales/2017/Informes\\_sobre\\_la\\_Situacion\\_Economica\\_%20las\\_Finanzas\\_Publicas\\_y\\_la\\_Deuda\\_Publica\\_al\\_4T17.pdf](http://finanzaspublicas.hacienda.gob.mx/work/models/Finanzas_Publicas/docs/ori/Espanol/Trimestrales/2017/Informes_sobre_la_Situacion_Economica_%20las_Finanzas_Publicas_y_la_Deuda_Publica_al_4T17.pdf)

<sup>181</sup> *Op. cit.*, *Indicadores de ocupación y empleo al cuarto trimestre de 2017*. Consultado el 19 de febrero de 2018, en: <http://www3.inegi.org.mx/sistemas/temas/default.aspx?s=est&c=25433&t=1>

<sup>182</sup> Instituto Nacional de Estadística y Geografía. *Desocupación*. Consultado el 20 de octubre de 2017, en: <http://www.inegi.org.mx/sistemas/bie/cuadrosestadisticos/GeneraCuadro.aspx?s=est&nc=621&c=25447>

<sup>183</sup> Secretaría del Trabajo y Previsión Social. Información Laboral. Consultado el 25 de septiembre de 2017, en: <http://www.stps.gob.mx/gobmx/estadisticas/pdf/perfiles/perfil%20nacional.pdf>

<sup>184</sup> Secretaría de Economía. *Importaciones totales de México*. Consultado el 12 de abril de 2017, en: <http://www.gob.mx/cms/uploads/attachment/file/191093/Acum-Importa-dic2016.pdf>

<sup>185</sup> Secretaría de Economía. *Exportaciones totales de México*. Consultado el 12 de abril de 2017, en: <http://www.gob.mx/cms/uploads/attachment/file/191094/Acum-Exporta-dic2016.pdf>

<sup>186</sup> Instituto Nacional de Estadística y Geografía. *Industria manufacturera*. Consultado el 25 de abril de 2016, en: <http://cuentame.inegi.org.mx/economia/secundario/manufacturera/default.aspx?tema=E>

<sup>187</sup> Instituto Nacional de Estadística y Geografía. Balanza comercial de mercancías de México. Consultado el 25 de abril de 2016, en: [http://www.inegi.org.mx/prod\\_serv/contenidos/espanol/bvinegi/productos/continuas/economicas/externo/mensual/ece/bcmm.pdf](http://www.inegi.org.mx/prod_serv/contenidos/espanol/bvinegi/productos/continuas/economicas/externo/mensual/ece/bcmm.pdf)

	75.8% (del total de exportaciones) <sup>188</sup> , petróleo crudo 5.9%, agropecuarias 4.6%, otros derivados del petróleo 1.7% y extractivas 1.2%.
<b>PRINCIPALES PRODUCTOS IMPORTACIÓN</b>	Máquinas y material eléctrico, aparatos mecánicos, calderas, vehículos terrestres y sus partes, combustibles minerales y sus productos, plástico y sus manufacturas, instrumentos y aparatos de óptica y médicos, manufacturas de fundición de hierro o acero, caucho y productos químicos orgánicos. <sup>189</sup> Participación porcentual de las importaciones petroleras y no petroleras <sup>190</sup> : Manufactureras 86.4%, derivados del petróleo 6.6%, agropecuarias 3.0%, petroquímica 2.3%, gas natural 1.2% y extractivas 0.5%.
<b>MONTO COMERCIO (MILLONES DE DÓLARES)</b>	Exportaciones: 409,494 (miles de millones de dólares); importaciones: 420,369 (miles de millones de dólares). <sup>191</sup>
<b>PRINCIPALES SOCIOS COMERCIALES</b>	Los diez principales socios comerciales de México y el valor de las exportaciones (millones de dólares) <sup>192</sup> : <ol style="list-style-type: none"> <li>1. <b>Estados Unidos</b> (24,874 mdd).</li> <li>2. <b>Canadá</b> (1,844 mdd).</li> <li>3. <b>Unión Europea</b> (1,521 mdd).</li> <li>4. <b>Japón</b> (1,054 mdd).</li> <li>5. <b>Centroamérica</b> (1,004 mdd).</li> <li>6. <b>Alianza del Pacífico</b> (430 mdd).</li> </ol>
<b>SALDO EN BALANZA COMERCIAL</b>	-10,875 millones de dólares. <sup>193</sup>
<b>INVERSIÓN EXTRANJERA DIRECTA</b>	29,695.0 millones de dólares (2017). <sup>194</sup>

<sup>188</sup> Asociación Mexicana de la Industria Automotriz A.C. *Boletín de prensa: Cifras de abril y acumulado 2016*. Consultado el 11 de mayo de 2016, en: <http://www.amia.com.mx/>

<sup>189</sup> Instituto Nacional de Estadística y Geografía. *Balanza comercial de mercancías de México*. Consultado el 25 de abril de 2016, en: [http://www.inegi.org.mx/prod\\_serv/contenidos/espanol/bvinegi/productos/continuas/economicas/externor/mensual/ece/bcmm.pdf](http://www.inegi.org.mx/prod_serv/contenidos/espanol/bvinegi/productos/continuas/economicas/externor/mensual/ece/bcmm.pdf)

<sup>190</sup> *Op. cit.*, [http://www.inegi.org.mx/prod\\_serv/contenidos/espanol/bvinegi/productos/continuas/economicas/externor/mensual/ece/bcmm.pdf](http://www.inegi.org.mx/prod_serv/contenidos/espanol/bvinegi/productos/continuas/economicas/externor/mensual/ece/bcmm.pdf)

<sup>191</sup> Banco de México. *La Balanza de Pagos en 2017*. Consultado el 1 de marzo de 2018, en: <http://www.banxico.org.mx/informacion-para-la-prensa/comunicados/sector-externo/balanza-de-pagos/%7BDAAAC13F5-F895-85D2-CA3A-21A35B13C7EF%7D.pdf>

<sup>192</sup> Secretaría de Agricultura, Ganadería, Desarrollo Rural, Pesca y Alimentación. *Conoce los 10 primeros socios comerciales de México*. Consultado el 30 de enero de 2018, en: <https://www.gob.mx/sagarpa/articulos/conoce-los-10-primeros-socios-comerciales-de-mexico>

<sup>193</sup> *Op. cit.*, *Balanza comercial de mercancías de México*. Consultado el 25 de septiembre de 2017, en: <http://www.banxico.org.mx/SielInternet/consultarDirectorioInternetAction.do?accion=consultarCuadro&idCuadro=CE125&sector=1&locale=es> y *El Financiero*. México rompe récord en exportaciones de 2017. Consultado el 1 de marzo de 2018, en: <http://www.elfinanciero.com.mx/economia/mexico-rompe-record-en-exportaciones-de-2017.html>

<sup>194</sup> Secretaría de Economía. De enero a diciembre de 2017 México registró 29,695.0 millones de dólares de Inversión Extranjera Directa. Consultado el 21 de febrero de 2018, en: <https://www.gob.mx/se/es/prensa/de-enero-a-diciembre-de-2017-mexico-registro-29-695-0-millones-de-dolares-de-inversion-extranjera-directa?idiom=es>

<b>ÍNDICE DE PRECIOS AL CONSUMO (VARIACIÓN ANUAL)</b>	6.16%. <sup>195</sup>
<b>GASTO PÚBLICO EN SALUD/PIB</b>	5.3%. <sup>196</sup>
<b>GASTO PÚBLICO EN EDUCACIÓN/PIB</b>	3.75%. <sup>197</sup>
<b>INVERSIÓN EN INVESTIGACIÓN Y DESARROLLO/PIB</b>	0.57%. <sup>198</sup>
<b>TRATADOS DE LIBRE COMERCIO</b>	<p>Acuerdos y entrada en vigor:<sup>199</sup></p> <ol style="list-style-type: none"> <li>1. Tratado de Libre Comercio con América del Norte (1 de enero de 1994);</li> <li>2. Tratado de Libre Comercio México-Colombia (1 de junio de 1995-Protocolo modificadorio 2 de agosto de 2011);</li> <li>3. Tratado de Libre Comercio México-Chile (1 de agosto de 1999);</li> <li>4. Tratado de Libre Comercio Unión Europea-México (1 de julio de 2000);</li> <li>5. Tratado de Libre Comercio México-Israel (1 de julio de 2000);</li> <li>6. Tratado de Libre Comercio México-Asociación Europea de Libre Comercio (Islandia, Liechtenstein, Noruega y Suiza) (1 de julio de 2001);</li> <li>7. Tratado de Libre Comercio México-Uruguay (15 de julio de 2004-Protocolo modificadorio 1 de marzo de 2013);</li> <li>8. Acuerdo de Asociación Económica México-Japón (1 de abril de 2005-Protocolo modificadorio 1 de abril de 2012);</li> <li>9. Acuerdo de Integración Comercial México-Perú (1 de febrero de 2012);</li> <li>10. Tratado de Libre Comercio México-Centroamérica (Costa Rica, El Salvador, Guatemala, Honduras y Nicaragua) (El Salvador 1 de septiembre de 2012; Honduras 1 de enero de 2013; Costa Rica 1 de julio de 2013, y; Guatemala 1 de septiembre de 2013);</li> <li>11. Tratado de Libre Comercio México-Panamá (1 de julio de 2015), y;</li> </ol>

<sup>195</sup> Banco de México. *Datos Económicos y Financieros de México*. Consultado el 22 de junio de 2017, en: <http://www.banxico.org.mx/SieInternet/consultarDirectorioInternetAction.do?accion=consultarCuadroAnalitico&iidCuadro=CA126&sector=12&locale=es>

<sup>196</sup> Instituto Nacional de Estadística y Geografía. *Salud*. Consultado el 25 de abril de 2016, en: <http://www.inegi.org.mx/est/contenidos/proyectos/cn/salud/default.aspx>

<sup>197</sup> Cámara de Diputados. *“El Proyecto del Presupuesto Público Federal para la FUNCIÓN EDUCACIÓN, 2015-2016”*. Consultado el 2 de septiembre de 2016, en: <http://www.diputados.gob.mx/sedia/sia/se/SAE-ISS-19-15.pdf>

<sup>198</sup> Consejo Nacional de Ciencia y Tecnología. *Recibirá ciencia, tecnología e innovación inversión de 91 mil 650 mdp del Gobierno Federal: Conacyt*. Consultado el 22 de agosto de 2016, en: <http://conacyt.gob.mx/index.php/comunicacion/comunicados-prensa/566-recibira-ciencia-tecnologia-e-innovacion-inversion-de-91-mil-650-mdp-del-gobierno-federal-conacyt>

<sup>199</sup> Secretaría de Economía. *Comercio Exterior / Países con Tratados y Acuerdos firmados con México*. Consultado el 25 de abril de 2016, en: <http://www.gob.mx/se/acciones-y-programas/comercio-exterior-paises-con-tratados-y-acuerdos-firmados-con-mexico?state=published>

	12. Alianza del Pacífico (Chile, Colombia, México y Perú. 6 de junio de 2012).
<b>RANKING ECONÓMICO</b>	Principales economías (cifras en millones de dólares) <sup>200</sup> : <ol style="list-style-type: none"> <li>1. <b>Estados Unidos de América</b> (18,624,475).</li> <li>2. <b>China</b> (11,199,145).</li> <li>3. <b>Japón</b> (4,940,159).</li> <li>4. <b>Alemania</b> (3,477,796).</li> <li>5. <b>Reino Unido</b> (2,647,899).</li> <li>6. <b>Francia</b> (2,465,454).</li> <li>7. <b>India</b> (2,263,792).</li> <li>8. <b>Italia</b> (1,858,913).</li> <li>9. <b>Brasil</b> (1,796,187).</li> <li>10. <b>Canadá</b> (1,529,760).</li> <li>11. <b>República de Corea</b> (1,411,246).</li> <li>12. <b>Rusia</b> (1,283,163).</li> <li>13. <b>España</b> (1,237,255).</li> <li>14. <b>Australia</b> (1,204,616).</li> <li>15. <b>México</b> (1,046,923).</li> <li>16. <b>Indonesia</b> (932,259).</li> <li>17. <b>Turquía</b> (863,712).</li> <li>18. <b>Países Bajos</b> (777,228).</li> <li>19. <b>Suiza</b> (668,851).</li> <li>20. <b>Arabia Saudita</b> (646,438).</li> </ol>
<b>TIPO DE CAMBIO PESO/DÓLAR</b>	19.29 pesos por unidad de dólar. <sup>201</sup>
<b>RESERVAS INTERNACIONALES</b>	173 mil 060 millones de dólares. <sup>202</sup>
<b>COEFICIENTE GINI</b>	51,1. <sup>203</sup> El índice de Gini mide hasta qué punto la distribución del ingreso (o, en algunos casos, el gasto de consumo) entre individuos u hogares dentro de una economía se aleja de una distribución perfectamente equitativa. Un índice de Gini de 0 representa una equidad perfecta, mientras que un índice de 100 representa una inequidad perfecta. <sup>204</sup>
<b>ÍNDICE DE DESARROLLO HUMANO</b>	0.762, lugar 77 (Alto). <sup>205</sup> El Índice de Desarrollo Humano (IDH) es un indicador sintético de los logros medios obtenidos en las dimensiones fundamentales del desarrollo humano, a saber, tener una

<sup>200</sup> World Bank. *Gross domestic product 2016*. Consultado el 22 de enero de 2018, en: <http://databank.worldbank.org/data/download/GDP.pdf>

<sup>201</sup> Banco de México. *Tipo de cambio peso/dólar*. Consultado el 11 de mayo de 2018, en: <http://www.banxico.org.mx/dyn/portal-mercado-cambiario/index.html>

<sup>202</sup> Banco de México. *Principales indicadores*. Consultado el 11 de mayo de 2018, en: <http://www.banxico.org.mx/>

<sup>203</sup> El Banco Mundial. *Índice de Gini*. Consultado el 6 de abril de 2017, en: <http://datos.bancomundial.org/indicador/SI.POV.GINI?page=2>

<sup>204</sup> *Ídem*.

<sup>205</sup> Programa de las Naciones Unidas para el Desarrollo. *Informe sobre Desarrollo Humano México 2016 Desigualdad y Movilidad*. Consultado el 22 de enero de 2018, en: <http://www.mx.undp.org/content/dam/mexico/docs/Publicaciones/PublicacionesReduccionPobreza/InformesDesarrolloHumano/idhmovilidadsocial2016/PNUD%20IDH2016.pdf>

	vida larga y saludable, adquirir conocimientos y disfrutar de un nivel de vida digno <sup>206</sup> .
<b>ÍNDICE DEL PLANETA FELIZ</b>	2° lugar, con puntuación de 40.7. El Índice del Planeta Feliz mide el bienestar sostenible para todos en 140 países. Explica qué están haciendo las naciones para lograr vidas felices, largas y sostenibles. Se consideran cuatro variables en una ecuación: el bienestar, la esperanza de vida, la desigualdad del ingreso y la huella ecológica. <sup>207</sup>
<b>ÍNDICE DE GLOBALIZACIÓN</b>	Lugar 70, con 62.29%. <sup>208</sup> Mide las tres dimensiones principales de la globalización: económica, social y política. Además, calcula un índice general de globalización y los subíndices de: flujos económicos, restricciones económicas, datos sobre flujos de información, datos sobre contactos personales y datos sobre proximidad cultural <sup>209</sup>
<b>ÍNDICE DE COMPETITIVIDAD GLOBAL 2016-2017</b>	51, evaluado con 4.41. <sup>210</sup> El Informe de Competitividad Global analiza la competitividad de 133 naciones, basándose en más de 110 indicadores y 12 pilares de la competitividad: instituciones, infraestructura, estabilidad macroeconómica, salud y educación primaria, educación superior y capacitación, eficiencia en el mercado de bienes, eficiencia en el mercado laboral, sofisticación del mercado financiero, preparación tecnológica, tamaño de mercado, sofisticación empresarial e innovación. <sup>211</sup>
<b>ÍNDICE GLOBAL DE INNOVACIÓN</b>	Lugar 58, con puntuación de 35.79 El Índice Global de Innovación clasifica los resultados de la innovación de 141 países y economías de distintas regiones del mundo, sobre la base de 79 indicadores. <sup>212</sup>

<sup>206</sup> United Nations Development Programme. *Human Development Reports*. Consultado el 6 de abril de 2017, en: <http://hdr.undp.org/en/countries/profiles/MEX> y <http://hdr.undp.org/es/content/el-%C3%ADndice-de-desarrollo-humano-idh>

<sup>207</sup> Happy Planet Index. *Mexico*. Consultado el 19 de enero de 2018, en: <http://happyplanetindex.org/countries/mexico>

<sup>208</sup> The KOF Index of Globalization. *2017 KOF Index of Globalization*. Consultado el 22 de junio de 2017, en: [http://globalization.kof.ethz.ch/media/filer\\_public/2017/04/19/rankings\\_2017.pdf](http://globalization.kof.ethz.ch/media/filer_public/2017/04/19/rankings_2017.pdf)

<sup>209</sup> The KOF Index of Globalization. *2015 KOF Index of Globalization*. Consultado el 25 de abril de 2017, en: [http://globalization.kof.ethz.ch/media/filer\\_public/2015/03/04/rankings\\_2015.pdf](http://globalization.kof.ethz.ch/media/filer_public/2015/03/04/rankings_2015.pdf)

<sup>210</sup> World Economic Forum. *Competitiveness Rankings*. Consultado el 22 de junio de 2017, en: [http://www3.weforum.org/docs/GCR2016-2017/05FullReport/TheGlobalCompetitivenessReport2016-2017\\_FINAL.pdf](http://www3.weforum.org/docs/GCR2016-2017/05FullReport/TheGlobalCompetitivenessReport2016-2017_FINAL.pdf)

<sup>211</sup> Centro Latinoamericano para la Competitividad y el Desarrollo Sostenible. *Lanzamiento del Informe de Competitividad Global 2009-2010 del Foro Económico Mundial*. Consultado el 25 de abril de 2016, en: [http://conocimiento.incae.edu/ES/clacd/nuestros-proyectos/archivo-proyectos/proyectos-de-competitividad-clima-de-negocios/WebsiteWEF/index\\_files/Page324.htm](http://conocimiento.incae.edu/ES/clacd/nuestros-proyectos/archivo-proyectos/proyectos-de-competitividad-clima-de-negocios/WebsiteWEF/index_files/Page324.htm)

<sup>212</sup> World Intellectual Property Organization. *The Global Innovation Index 2017*. Consultado el 22 de junio de 17, en: <https://www.globalinnovationindex.org/gii-2017-report>

	El Índice es una publicación conjunta de la Universidad Johnson Cornell, la Organización Mundial de la Propiedad Intelectual (OMPI) y la escuela de negocios INSEAD. <sup>213</sup>
<b>ÍNDICE DE LIBERTAD ECONÓMICA</b>	Lugar 80. <sup>214</sup> El Índice de Libertad Económica, mide el grado en que las políticas e instituciones de 157 países apoyan la libertad económica. Contempla cinco áreas para su medición: tamaño de gobierno (gastos, impuestos y empresas), estructura legal y seguridad de los derechos de propiedad, acceso a moneda sana (no susceptible de apreciación o depreciación repentina), libertad para el comercio internacional y regulación del crédito, el empleo y los negocios. <sup>215</sup>
<b>ÍNDICE DE FACILIDAD PARA HACER NEGOCIOS</b>	Lugar 49 con 72.27 de calificación (2018). El Índice de Facilidad para Hacer Negocios ( <i>Doing Business Index</i> ), es elaborado por el Banco Mundial. Incluye 10 indicadores que miden el número de procedimientos, tiempos, costos y calidad de regulaciones federales y locales que impactan el ambiente de negocios para las Pequeñas y Medianas Empresas (PYMES) en 190 países. <sup>216</sup> Indicadores y lugares: <sup>217</sup> <ol style="list-style-type: none"> <li>1. Apertura de empresas (90).</li> <li>2. Permisos de construcción (87).</li> <li>3. Obtención de electricidad (92).</li> <li>4. Registro de la propiedad (99).</li> <li>5. Obtención de crédito (6).</li> <li>6. Protección a inversionistas minoritarios (62).</li> <li>7. Pago de impuestos (115).</li> <li>8. Comercio transfronterizo (63).</li> <li>9. Cumplimiento de contratos (41).</li> <li>10. Resolución de insolvencia (31).</li> </ol>
<b>EMISIONES DE CO2 (TONELADAS MÉTRICAS PER CÁPITA)</b>	3.9 <sup>218</sup> .

<sup>213</sup> World Intellectual Property Organization. *The Global Innovation Index 2015*. Consultado el 19 de mayo de 2016, en:

[http://www.wipo.int/edocs/pubdocs/en/wipo\\_gii\\_2015.pdf](http://www.wipo.int/edocs/pubdocs/en/wipo_gii_2015.pdf)

<sup>214</sup> The Heritage Foundation. *2017 Index of Economic Freedom*. Consultado el 10 de abril de 2017, en: <http://www.heritage.org/international-economies/report/2017-index-economic-freedom-trade-and-prosperity-risk>

<sup>215</sup> CATO Institute. *Executive Summary*. Consultado el 17 de agosto de 2016 en: <http://object.cato.org/sites/cato.org/files/pubs/efw/efw-2015-executive-summary-updated.pdf>

<sup>216</sup> The World Bank Group. "Doing Business 2018". Consultado el 12 de febrero de 2018, en: <http://espanol.doingbusiness.org/~media/WBG/DoingBusiness/Documents/Annual-Reports/English/DB2018-Full-Report.pdf>

<sup>217</sup> *Ídem*.

<sup>218</sup> El Banco Mundial. *Emisiones de CO2 (toneladas métricas per cápita)*. Consultado el 26 de abril de 2016, en: <http://datos.bancomundial.org/indicador/EN.ATM.CO2E.PC> El Banco Mundial. *Emisiones de CO2 (toneladas métricas per cápita)*. Consultado el 26 de abril de 2016, en: <http://datos.bancomundial.org/indicador/EN.ATM.CO2E.PC>

<b>RANKING MUNDIAL EN EL ÍNDICE DE TRANSPARENCIA</b>	123. El Índice de Percepción de la Corrupción, mide con base en la opinión de expertos los niveles percibidos de corrupción del sector público en todo el mundo <sup>219</sup> .
<b>ÍNDICE GLOBAL DE LA BRECHA DE GÉNERO</b>	Lugar 66, con puntuación de 0.7. La puntuación más alta es 1 (igualdad) y la más baja posible es 0 (desigualdad) <sup>220</sup> . El Índice Global de la Brecha de Género clasifica el desempeño de 145 países respecto a la brecha entre mujeres y hombres en términos de salud, educación, economía e indicadores políticos. Su objetivo es comprender si los países están distribuyendo sus recursos y oportunidades de manera equitativa entre mujeres y hombres, sin importar sus niveles de ingreso general <sup>221</sup> .
<b>UNIVERSIDADES EN EL RANKING DE LAS MEJORES 500 DEL MUNDO</b>	Lugares en el Ranking de las mejores universidades del mundo <sup>222</sup> : 122. Universidad Nacional Autónoma de México. 199. Instituto Tecnológico y de Estudios Superiores de Monterrey. A nivel Latinoamérica estos son los primeros diez lugares <sup>223</sup> : 1. Pontificia Universidad Católica de Chile (UC). 2. Universidade Estadual de Campinas (Unicamp). 3. Universidade de São Paulo. 4. Universidad Nacional Autónoma de México (UNAM). 5. Instituto Tecnológico y de Estudios Superiores de Monterrey (ITESM). 6. Universidad de Chile. 7. Universidad Federal do Rio de Janeiro. 8. Universidad de los Andes. 9. Universidad de Buenos Aires (UBA). 10. Universidade Estadual Paulista.
<b>FORMA DE GOBIERNO</b>	República representativa, democrática, laica y federal. <sup>224</sup>
<b>PODER EJECUTIVO</b>	Se deposita en el Presidente, quien es electo directamente por el voto ciudadano, bajo la regla de mayoría simple. <sup>225</sup>

<sup>219</sup> Transparency International. *Corruption Perceptions Index 2016*. Consultado el 30 de octubre de 2017, en: [https://www.transparency.org/news/feature/corruption\\_perceptions\\_index\\_2016](https://www.transparency.org/news/feature/corruption_perceptions_index_2016)

<sup>220</sup> World Economic Forum. *Global Gender Gap Index 2016*. Consultado el 10 de abril de 2017, en: <http://reports.weforum.org/global-gender-gap-report-2016/rankings/>

<sup>221</sup> World Economic Forum. *2095: El año de la equidad de género en el lugar de trabajo, quizá*. Consultado el 19 de mayo de 2016, en: [http://www3.weforum.org/docs/Media/Spanish\\_LatAm\\_Gender%20Gap\\_Final.pdf](http://www3.weforum.org/docs/Media/Spanish_LatAm_Gender%20Gap_Final.pdf)

<sup>222</sup> QS Top Universities. *QS World University Rankings 2017* Consultado el 14 de junio de 2017, en: <https://www.topuniversities.com/university-rankings/university-subject-rankings/2017/arts-humanities>

<sup>223</sup> QS Top Universities. *Latin America*. Consultado el 30 de octubre de 2017, en: <https://www.topuniversities.com/university-rankings/latin-american-university-rankings/2018>

<sup>224</sup> Constitución Política de los Estados Unidos Mexicanos. *Artículo 40*. Consultado el 25 de abril de 2016, en: <http://www.diputados.gob.mx/LeyesBiblio/htm/1.htm>

<sup>225</sup> Embajada de México en Japón. *Conoce México*. Consultado el 25 de abril de 2016, en: <http://embamex.sre.gob.mx/japon/index.php/es/conoce-mexico>



<b>MUJERES EN EL GABINETE PRESIDENCIAL</b>	Gabinete legal y ampliado <sup>226</sup> :  Secretaria de Cultura, María Cristina García Zepeda. Secretaria de Desarrollo Agrario, Territorial y Urbano, Rosario Robles Berlanga. Secretaria de la Función Pública, Arely Gómez González. Presidenta del Instituto Nacional de las Mujeres, Lorena Cruz Sánchez. Directora del Sistema Nacional para el Desarrollo Integral de la Familia, Laura Barrera Fortoul.
<b>GOBERNADORAS</b>	Licenciada Claudia Artemiza Pavlovich Arellano, Gobernadora Constitucional del Estado de Sonora <sup>227</sup> .
<b>PODER LEGISLATIVO</b>	Reside en el Congreso de la Unión, conformado por la Cámara de Senadores y la de Diputados. <sup>228</sup>
<b>PORCENTAJE DE MUJERES Y HOMBRES EN EL CONGRESO</b>	LXIII Legislatura del H. Senado de la República: 78 son hombres y representan el 60.93%, mientras que 50 son mujeres y constituyen el 39.06% del total. <sup>229</sup> LXIII Legislatura de la H. Cámara de Diputados: 288 son hombres y representan el 57.6%, mientras que 213 son mujeres y constituyen el 42.6% del total. <sup>230</sup>
<b>PARTIDOS POLÍTICOS REPRESENTADOS EN LA CÁMARA DE SENADORES</b>	Grupos Parlamentarios del H. Senado de la República <sup>231</sup> : Partido Revolucionario Institucional (PRI). Partido Acción Nacional (PAN). Partido de la Revolución Democrática (PRD). Partido Verde Ecologista de México (PVEM). Partido del Trabajo (PT). Sin Grupo Parlamentario.
<b>PARTIDOS POLÍTICOS REPRESENTADOS EN LA CÁMARA DE DIPUTADOS</b>	Grupos Parlamentarios de la H. Cámara de Diputados <sup>232</sup> : Partido Revolucionario Institucional (PRI). Partido Acción Nacional (PAN). Partido de la Revolución Democrática (PRD). Partido Verde Ecologista de México (PVEM). Movimiento Regeneración Nacional (MORENA). Movimiento Ciudadano (MC). Nueva Alianza (NA). Partido Encuentro Social (PES).

<sup>226</sup> Presidencia de la República. *Gabinete Legal y Ampliado*. Consultado el 9 de enero de 2017, en: <http://www.gob.mx/presidencia/estructuras/gabinete-legal-y-ampliado>

<sup>227</sup> Conferencia Nacional de Gobernadores. *Listado de Miembros de la CONAGO y Entidades Federativas*. Consultado el 6 de mayo de 2016, en: <http://www.conago.org.mx/Gobernadores/>

<sup>228</sup> *Op. cit.*, <http://www.diputados.gob.mx/LeyesBiblio/htm/1.htm>

<sup>229</sup> H. Senado de la República. *Senadores*. Consultado el 12 de febrero de 2018, en: <http://www.senado.gob.mx/index.php?watch=4&str=M> y Excelsior. "Ellas son las reinas del debate senatorial; conquista en el legislativo", 8 de marzo de 2016. Consultado el 7 de octubre de 2016, en: <http://www.excelsior.com.mx/nacional/2016/03/08/1079534>

<sup>230</sup> H. Cámara de Diputados. *Álbum de Diputados Federales*. Consultado el 13 de junio de 2016 en: [http://sitl.diputados.gob.mx/LXIII\\_leg/album\\_foto\\_tc.pdf](http://sitl.diputados.gob.mx/LXIII_leg/album_foto_tc.pdf) y Inter-Parliamentary Union. *Women in national parliaments*. Consultado el 14 de septiembre de 2017, en: <http://www.ipu.org/wmn-e/classif.htm>

<sup>231</sup> H. Senado de la República. *Grupos Parlamentarios*. Consultado el 20 de mayo de 2016, en: <http://www.senado.gob.mx/index.php>

<sup>232</sup> H. Cámara de Diputados. *Grupos Parlamentarios*. Consultado el 20 de mayo de 2016, en: [http://www.diputados.gob.mx/apps/gps\\_parlam.htm](http://www.diputados.gob.mx/apps/gps_parlam.htm)

	Diputado Independiente.
<b>PODER JUDICIAL</b>	El Poder Judicial de la Federación representa al guardián de la Constitución, el protector de los derechos fundamentales y el árbitro que dirime las controversias, manteniendo el equilibrio necesario que requiere un Estado de derecho. Está integrado por <sup>233</sup> : La Suprema Corte de Justicia de la Nación. El Tribunal Electoral. Los Tribunales Colegiados de Circuito. Los Tribunales Unitarios de Circuito. Los Juzgados de Distrito. El Consejo de la Judicatura Federal.
<b>SISTEMA JURÍDICO</b>	De tradición romanista. El principio fundamental en el que reposa el sistema jurídico mexicano es el de la supremacía de la Constitución <sup>234</sup> .
<b>REFORMAS ESTRUCTURALES</b> <sup>235</sup>	<ol style="list-style-type: none"> <li>1. Reforma educativa.</li> <li>2. Reforma en materia de telecomunicaciones.</li> <li>3. Reforma de competencia económica.</li> <li>4. Reforma financiera.</li> <li>5. Reforma hacendaria.</li> <li>6. Reforma energética.</li> <li>7. Reforma laboral.</li> <li>8. Reforma para establecer el Código Nacional de Procedimientos Penales.</li> <li>9. Reforma para crear la Ley de amparo.</li> <li>10. Reforma política-electoral.</li> <li>11. Reforma en materia de transparencia.</li> <li>12. Proyecto de Decreto por el cual se reforman y adicionan diversas disposiciones de la Constitución Política de los Estados Unidos Mexicanos en materia de disciplina financiera de las Entidades Federativas y los Municipios.</li> <li>13. Sistema Nacional Anticorrupción (SNA).</li> </ol>
<b>ESPECIES EN PELIGRO DE EXTINCIÓN</b>	Especies: <sup>236</sup> <ol style="list-style-type: none"> <li>1. El oso hormiguero, brazo fuerte, chupamiel (Tamandua mexicana);</li> <li>2. El armadillo de cola desnuda (Cabassous centralis);</li> <li>3. El multicitado jaguar (Panthera onca);</li> <li>4. El manatí (Trichechus manatus);</li> <li>5. El mono araña (Ateles geoffroyi).</li> </ol>

<sup>233</sup> Suprema Corte de Justicia de la Nación. *¿Qué es la SCJN?* Consultado el 25 de abril de 2016, en: [https://www.scjn.gob.mx/conocelacorte/Paginas/Que\\_es\\_la\\_SCJN.aspx](https://www.scjn.gob.mx/conocelacorte/Paginas/Que_es_la_SCJN.aspx)

<sup>234</sup> Instituto de Investigaciones Jurídicas-Universidad Nacional Autónoma de México. *Panorama del Sistema Legal Mexicano*. Consultado el 25 de abril de 2016, en: <http://biblio.juridicas.unam.mx/revista/pdf/DerechoComparado/74/art/art4.pdf>

<sup>235</sup> Gobierno de la República. *Reformas en acción*. Consultado el 1 de diciembre de 2016, en: <http://reformas.gob.mx/> y Presidencia de la República. *Reformas transformadoras*. Consultado el 9 de enero de 2017, en: <https://www.gob.mx/reformas-transformadoras#documentos>

<sup>236</sup> México desconocido. *Especies en peligro de extinción en México*. Consultado el 26 de abril de 2016, en: <http://www.mexicodesconocido.com.mx/especies-en-la-linea-de-peligro.html>

<p><b>ESPECIES ENDÉMICAS</b></p>	<p>Especies endémicas:<sup>237</sup></p> <ol style="list-style-type: none"> <li>1. Liebre de Tehuantepec (<i>Lepus flavivularis</i>);</li> <li>2. Mapache de Cozumel (<i>Procyon pigmaeus</i>);</li> <li>3. Murciélago platanero (<i>Musonycteris harrisoni</i>);</li> <li>4. Vaquita marina (<i>Phocoenasinus</i>);</li> <li>5. Zacatuche o teporingo (<i>Romerolagus diazi</i>);</li> <li>6. Zorrillo pigmeo (<i>Spilogale pygmaea</i>).</li> </ol>
<p><b>RESERVAS DE LA BIOSFERA</b></p>	<p>Reservas de la biosfera<sup>238</sup>:</p> <p>Alto Golfo de California y Delta del Río Colorado (Baja California-Sonora).          Archipiélago de Revillagigedo (Colima).          Arrecifes de Sian Ka'an (Quintana Roo).          Banco Chinchorro (Quintana Roo).          Barranca de Metztitlán (Hidalgo).          Calakmul (Campeche).          Chamela-Cuixmala (Jalisco).          Complejo Lagunar Ojo de Liebre (Baja California Sur).          El Pinacate y Gran Desierto de Altar (Sonora).          El Triunfo (Chiapas).</p>
<p><b>SITIOS INSCRITOS EN LA LISTA DE PATRIMONIO MUNDIAL CULTURAL Y NATURAL DE LA HUMANIDAD</b></p>	<p>México cuenta con 34 Sitios inscritos en la Lista de Patrimonio Mundial, de los cuales, 6 bienes son naturales, 27 bienes son culturales y 1 es mixto<sup>239</sup>:</p> <ul style="list-style-type: none"> <li>• <i>Sian Ka'an</i> - Bien Natural (Quintana Roo).</li> <li>• <i>Centro Histórico de la Ciudad de México y Xochimilco</i> - Bien Cultural (Ciudad de México).</li> <li>• <i>Centro Histórico de Oaxaca y Zona arqueológica de Monte Albán</i> - Bien Cultural (Oaxaca).</li> <li>• <i>Centro Histórico de Puebla</i> - Bien Cultural (Puebla).</li> <li>• <i>Ciudad Prehispánica y Parque Nacional de Palenque</i> - Bien Cultural (Chiapas).</li> <li>• <i>Ciudad Prehispánica de Teotihuacán</i> - Bien Cultural (Estado de México).</li> <li>• <i>Ciudad Prehispánica de Chichen Itzá</i> - Bien Cultural (Yucatán).</li> <li>• <i>Ciudad Histórica de Guanajuato y Minas Adyacentes</i> - Bien Cultural (Guanajuato).</li> <li>• <i>Centro Histórico de Morelia</i> - Bien Cultural (Michoacán).</li> <li>• <i>Ciudad Prehispánica de El Tajín</i> - Bien Cultural (Veracruz).</li> <li>• <i>Santuario de Ballenas de El Vizcaíno</i> - Bien Natural (Baja California Sur).</li> </ul>

<sup>237</sup> Comisión Nacional para el Conocimiento y Uso de la Biodiversidad. *Especies endémicas*. Consultado el 26 de abril de 2016, en: <http://www.biodiversidad.gob.mx/especies/endemicas/endemicas.html>

<sup>238</sup> Secretaría de Medio Ambiente y Recursos Naturales. *Reservas de la biosfera*. Consultado el 26 de abril de 2016, en: [http://www.conanp.gob.mx/que\\_hacemos/reservas\\_biosfera.php](http://www.conanp.gob.mx/que_hacemos/reservas_biosfera.php)

<sup>239</sup> Oficina de la UNESCO en México. *Patrimonio mundial*. Consultado el 26 de abril de 2016, en: <http://www.unesco.org/new/es/mexico/work-areas/culture/world-heritage/> y United Nations Educational, Scientific and Cultural Organization. *Properties inscribed on the World Heritage List (34)*. Consultado el 22 de agosto de 2016, en: <http://whc.unesco.org/en/statesparties/mx>

	<ul style="list-style-type: none"> <li>• <i>Pinturas Rupestres de la Sierra de San Francisco</i> - Bien Cultural (Baja California).</li> <li>• <i>Centro Histórico de Zacatecas</i> - Bien Cultural (Zacatecas).</li> <li>• <i>Primeros Conventos del Siglo XVI en las faldas del Popocatepetl</i> - Bien Cultural (Morelos y Puebla).</li> <li>• <i>Zona de Monumentos Históricos de Querétaro</i> - Bien Cultural (Querétaro).</li> <li>• <i>Ciudad Prehispánica de Uxmal</i> - Bien Cultural (Yucatán).</li> <li>• <i>Hospicio Cabañas, Guadalajara</i> - Bien Cultural (Jalisco).</li> <li>• <i>Zona Arqueológica de Paquimé, Casas Grandes</i> - Bien Cultural (Chihuahua).</li> <li>• <i>Zona de Monumentos Arqueológicos de Xochicalco</i> - Bien Cultural (Morelos).</li> <li>• <i>Ciudad Histórica Fortificada de Campeche</i> - Bien Cultural (Campeche).</li> <li>• <i>Antigua Ciudad Maya de Calakmul, Campeche</i> - Bien Cultural (Campeche).</li> <li>• <i>Misiones Franciscanas de la Sierra Gorda de Querétaro</i> - Bien Cultural (Querétaro).</li> <li>• <i>Casa Estudio Luis Barragán</i> - Bien Cultural (Ciudad de México).</li> <li>• <i>Paisaje del agave y las antiguas instalaciones industriales de Tequila</i> - Bien Cultural (Jalisco).</li> <li>• <i>Campus Central de la ciudad universitaria de la Universidad Nacional Autónoma de México</i> - Bien Cultural (Ciudad de México).</li> <li>• <i>Islas y Áreas Protegidas del Golfo de California</i> - Bien Natural (Baja California, Baja California Sur, Sonora, Sinaloa y Nayarit).</li> <li>• <i>Reserva de la Biosfera de la Mariposa Monarca</i> - Bien Natural (estado de México y Michoacán).</li> <li>• <i>Ciudad Protectora de San Miguel y Santuario de Jesús Nazareno de Atotonilco</i> - Bien Cultural (Guanajuato).</li> <li>• <i>Camino Real de Tierra Adentro</i> - Bien Cultural (Norte de México)</li> <li>• <i>Cuevas prehistóricas de Yagul y Mitla en los Valles Centrales de Oaxaca</i> - Bien Cultural (Oaxaca).</li> <li>• <i>Archipiélago de Revillagigedo</i> - Bien Natural (Colima).<sup>240</sup></li> </ul>
<p><b>MANIFESTACIONES CULTURALES DE MÉXICO, INSCRITAS EN LA LISTA REPRESENTATIVA DEL</b></p>	<p>Patrimonio cultural inmaterial con fechas de inscripción<sup>241</sup>: 2011.-El Mariachi, música de cuerdas, canto y trompeta.</p>

<sup>240</sup> Oficina de la UNESCO en México. *La UNESCO incluye al Archipiélago de Revillagigedo en la Lista del Patrimonio Mundial*. Consultado el 18 de julio de 2016, en: [http://www.unesco.org/new/es/mexico/press/news-and-articles/content/news/la\\_unesco\\_incluye\\_al\\_archipelago\\_de\\_revillagigedo\\_en\\_la\\_li/#.V4zyEf196M8](http://www.unesco.org/new/es/mexico/press/news-and-articles/content/news/la_unesco_incluye_al_archipelago_de_revillagigedo_en_la_li/#.V4zyEf196M8)

<sup>241</sup> Oficina de la UNESCO en México. *Patrimonio Inmaterial*. Consultado el 26 de abril de 2016, en: <http://www.unesco.org/new/es/mexico/work-areas/culture/intangible-heritage/>

<b>PATRIMONIO CULTURAL INMATERIAL DE LA HUMANIDAD</b>	<p>2010.-La tradición gastronómica de Michoacán cocina tradicional mexicana, cultura comunitaria, ancestral y viva - El paradigma de Michoacán.</p> <p>-La pirkua, canto tradicional de los purépechas.</p> <p>-Los parachicos en la fiesta tradicional de enero de Chiapa de Corzo.</p> <p>2009.-La ceremonia ritual de los Voladores.</p> <p>-Lugares de memoria y tradiciones vivas de los otomí-chichimecas de Tolimán: la Peña de Bernal, guardiana de un territorio sagrado.</p> <p>2008.-Las fiestas indígenas dedicadas a los muertos.</p> <p>2016.-La charrería.</p>
<b>PRODUCCIÓN DE VINO. MONTO Y REGIONES</b>	<p>19.3 millones de litros anuales con valor de 3,000 millones de pesos, distribuidos por las zonas que componen la franja del vino: Valle de Guadalupe, Baja California; Parras, Coahuila; Ezequiel Montes, Querétaro; San Miguel de Allende, Guanajuato; Dolores, Hidalgo; Aguascalientes, Zacatecas, San Luis Potosí y Chihuahua.<sup>242</sup></p>
<b>TURISMO ANUAL (RECEPTIVO)</b>	<p>39.3 millones<sup>243</sup>. Los principales destinos de Quintana Roo recibieron 8.2 millones de turistas internacionales.<sup>244</sup></p> <p>Origen y destino<sup>245</sup>:</p> <p>8.4 millones de Estados Unidos, de los cuales 3, 463,433 llegaron a Cancún (Quintana Roo), 1, 239,536, a la Ciudad de México, 1, 098,652, a Los Cabos (Baja California Sur), 793,370, a Puerto Vallarta (Jalisco), 722,818 a Guadalajara (Jalisco) y 1, 073,827 a otros destinos. Provenientes de Canadá: 1.7 millones, de los cuales 970,210 llegaron a Cancún (Quintana Roo), 328,737 a Puerto Vallarta (Jalisco), a Los Cabos (Baja California Sur), a la Ciudad de México, 37,310 a Zihuatanejo (Guerrero) y 161,606 a otros destinos. En términos porcentuales, la distribución de visitantes es la siguiente: Estados Unidos 57.3%, Canadá 11.9%, Reino Unido 3.5%, Colombia 2.8%, Argentina 2.3%, otras 22.5%.</p>
<b>RANKING MUNDIAL EN TURISMO</b>	<p>Listas de los principales destinos turísticos en el mundo (millones de turistas)<sup>246</sup>:</p> <p>1. <b>Francia</b> (86.2).</p>

<sup>242</sup> Alto nivel. *Vinos mexicanos refuerzan estrategia ante competencia*. Consultado el 22 de enero de 2018, en: <http://www.altonivel.com.mx/51198-vinos-mexicanos-refuerzan-estrategia-ante-competencia.html> y Secretaría de Turismo. Se compromete SECTUR a fortalecer ruta del vino en BC, como parte de la Política Gastronómica. Consultado el 22 de enero de 2018, en: <https://www.gob.mx/sectur/prensa/se-compromete-sectur-a-fortalecer-ruta-del-vino-en-bc-como-parte-de-la-politica-gastronomica>

<sup>243</sup> Secretaría de Turismo. *Alcanza México En 2017, Cifras Históricas En Captación de Turismo Internacional y Divisas: De La Madrid*. Consultado el 25 de septiembre de 2017, en: <https://www.gob.mx/sectur/prensa/alcanza-mexico-en-2017-cifras-historicas-en-captacion-de-turismo-internacional-y-divisas-de-la-madrid?idiom=es>

<sup>244</sup> Presidencia de la República. *México en el Top 10, rompe récord turístico en 2015*. Consultado el 2 de mayo de 2016, en: <https://www.gob.mx/presidencia/articulos/mexico-en-el-top-10-rompe-record-turistico-en-2015>

<sup>245</sup> Secretaría de Turismo. *Resultados de la Actividad Turística México, 2015*. Consultado el 26 de abril de 2016, en: [http://www.datatur.sectur.gob.mx/RAT/RAT-2015-12\(ES\).pdf](http://www.datatur.sectur.gob.mx/RAT/RAT-2015-12(ES).pdf)

<sup>246</sup> Secretaría de Turismo. *Asciende México Al 8° Lugar En El Ranking De Países Más Visitados De La Organización Mundial De Turismo*. Consultado el 18 de julio de 2017, en: <https://www.gob.mx/sectur/prensa/asciende-mexico-al-8-lugar-en-el-ranking-de-paises-mas-visitados-de-la-organizacion-mundial-de-turismo>

	<ol style="list-style-type: none"> <li>2. <b>Estados Unidos</b> (77.5).</li> <li>3. <b>España</b> (75.6).</li> <li>4. <b>China</b> (59.3).</li> <li>5. <b>Italia</b> (52.5).</li> <li>6. <b>Reino Unido</b> (35.8).</li> <li>7. <b>Alemania</b> (35.6).</li> <li>8. <b>México</b> (35.0).</li> <li>9. <b>Tailandia</b> (32.6).</li> </ol>
<p><b>PREMIOS NOBEL</b></p>	<p>Octavio Paz y Lozano (Literatura-1990).        Alfonso García Robles (Paz-1982).        Mario Molina Pasquel y Henríquez (Química-1995).<sup>247</sup></p>
<p><b>MEDALLISTAS OLÍMPICOS</b></p>	<p>Años, Sedes, Deportistas, medallas y disciplinas<sup>248</sup>:</p> <p><b>1900, París:</b></p> <ul style="list-style-type: none"> <li>• Pablo Escandón y Barrón, Manuel Escandón y Barrón y Eustaquio Escandón y Barrón (Bronce-Polo).</li> </ul> <p><b>1932, Los Ángeles:</b></p> <ul style="list-style-type: none"> <li>• Francisco Cabañas Pardo (Plata-Boxeo).</li> <li>• Gustavo Huet Bobadilla (Plata-Tiro).</li> </ul> <p><b>1936, Berlín:</b></p> <ul style="list-style-type: none"> <li>• Fidel Ortiz Tovar (Bronce-Boxeo).</li> <li>• Carlos Borja Morca, Víctor Borja Morca, Rodolfo Choperena I., Ignacio de la Vega Lejía, Paúl Fernández Robert, Andrés Gómez Domínguez, Silvio Hernández Domínguez, Francisco Martínez Cordero, Jesús Olmos Moreno, José Pamplona Lecuona y Greer Skousen Spilsbury (Bronce-Basquetbol).</li> <li>• Juan García Zazueta, Antonio Nava García, Julio Mueller Luján y Alberto Ramos Sesma (Bronce-Polo).</li> </ul> <p><b>1948, Londres:</b></p> <ul style="list-style-type: none"> <li>• Humberto Mariles Cortés (2 medallas de Oro-Ecuestre).</li> <li>• Alberto Valdés Ramos (Oro-Ecuestre).</li> <li>• Rubén Uriza Castro (Plata y Oro-Ecuestre).</li> <li>• Humberto Mariles Cortes, Raúl Campero Núñez y Joaquín Solano C. (Bronce-Ecuestre).</li> <li>• Joaquín Capilla Pérez (Bronce-Clavados).</li> </ul> <p><b>1952, Helsinki:</b></p> <ul style="list-style-type: none"> <li>• Joaquín Capilla Pérez (Plata-Clavados).</li> </ul> <p><b>1956, Melbourne:</b></p>

<sup>247</sup> Nobel UNAM. *Premios Nobel Mexicanos*. Consultado el 26 de abril de 2016, en: <http://www.nobel.unam.mx/Premiados.html>

<sup>248</sup> Sitio oficial del Comité Olímpico Mexicano. *Medallistas*. Consultado el 26 de abril de 2016, en: <http://www.com.org.mx/medallistas/#> y Asociación de Olímpicos Mexicanos. *Medallistas Olímpicos Mexicanos*. Consultado el 26 de abril de 2016, en: <http://www.olimpicosmexicanos.com.mx/medallas-olimpicas.htm>

- Joaquín Capilla Pérez (Oro y Bronce-Clavados).
- 1960, Roma:**
- Juan Botella Medina (Bronce-Clavados).
- 1964, Tokio:**
- Juan Fabila Mendoza (Bronce-Boxeo).
- 1968, México:**
- Ricardo Delgado Nogales y Antonio Roldan Reyna (Oro-Boxeo).
  - Felipe Muñoz Kapamas (Oro-Natación).
  - José Pedraza Zúñiga (Plata-Atletismo).
  - Álvaro Gaxiola Robles (Plata-Clavados).
  - Pilar Roldan Tapia (Plata-Esgrima).
  - Joaquín Rocha Herrera y Agustín Zaragoza Reyna (Bronce-Boxeo).
  - Ma. Teresa Ramírez Gómez (Bronce-Natación).
- 1972, Múnich:**
- Alfonso Zamora Quiroz (Plata-Boxeo).
- 1976, Montreal:**
- Daniel Bautista Rocha (Oro-Atletismo).
  - Juan Paredes Miranda (Bronce-Boxeo).
- 1980, Moscú:**
- Carlos Girón Gutiérrez (Plata-Clavados).
  - Joaquín Pérez De Las Heras (Plata y Bronce-Equestres).
  - Gerardo Tazzer Valencia, Alberto Valdés Lacarra, Jesús Gómez Portugal, David Barcenás Ríos, Manuel Mendivil Yocupicio, José Luis Pérez Soto y Fabián Vázquez López (Bronce-Equestres).
- 1984, Los Ángeles:**
- Raúl González Rodríguez y Ernesto Canto Gudiño (Oro-Atletismo).
  - Raúl González Rodríguez (Plata-Atletismo).
  - Daniel Aceves Villagrán (Plata-Lucha).
  - Héctor López Colín (Plata-Boxeo).
  - Manuel Youshimatz Sotomayor (Bronce-Ciclismo).
- 1988, Seúl:**
- Mario González Lugo (Bronce-Boxeo).
  - Jesús Mena Campo (Bronce-Clavados).
- 1992, Barcelona:**
- Carlos Mercenario Carbajal (Plata-Atletismo).

**1996, Atlanta:**

- Bernardo Segura Rivera (Bronce-Atletismo).

**2000, Sídney:**

- Soraya Jiménez Mendivil (Oro-Levantamiento de pesas).
- Noé Hernández Valentín (Plata-Atletismo).
- Fernando Platas Álvarez (Plata-Clavados).
- Joel Sánchez Guerrero (Bronce-Atletismo).
- Cristian Bejarano Benítez (Bronce-Boxeo).
- Víctor Estrada Garibay (Bronce-Taekwondo).

**2004, Atenas:**

- Ana Gabriela Guevara Espinosa (Plata-Atletismo).
- Belém Guerrero Méndez (Plata-Ciclismo).
- Oscar Salazar Blanco (Plata-Taekwondo).
- Iridia Salazar Blanco (Bronce-Taekwondo).

**2008, Beijín:**

- María del Rosario Espinoza (Oro-Taekwondo).
- Guillermo Pérez (Oro-Taekwondo).
- Paola Espinosa y Tatiana Ortiz (Bronce-Clavados sincronizados).

**2012, Londres:**

- José de Jesús Corona, José Antonio Rodríguez, Israel Sabdi Jiménez, Carlos Arnoldo Salcido, Hiram Ricardo Mier, Darvin Francisco Chávez, Héctor Miguel Herrera, Javier Cortés Granados, Marco Jhonfai, Oribe Peralta, Giovanni Dos Santos, Javier Ignacio Aquino, Diego Antonio Reyes, Jorge Enriquez García, Néstor Vicente Vidrio, Miguel Ángel Ponce, Néstor Alejandro Araujo y Raúl Alonso (Oro-Fútbol).
- Paola Espinosa y Alejandra Orozco (Plata-Clavados sincronizados).
- Iván García y Germán Sánchez (Plata-Clavados sincronizados).
- Aida Román (Plata-Tiro con Arco).
- María del Rosario Espinoza (Bronce-Taekwondo).
- Laura Sánchez (Bronce-Clavados).
- Mariana Avitia (Bronce-Tiro con Arco).

**2016, Río de Janeiro:**<sup>249</sup>

- María del Rosario Espinoza (Plata-Taekwondo).
- Germán Saúl Sánchez Sánchez (Plata-Clavados).
- María Guadalupe González (Plata-Marcha).

<sup>249</sup> Sitio Oficial del Comité Olímpico Mexicano. *Termina México en sitio 61 del medallero brasileño*. Consultado el 22 de agosto de 2016, en: <http://www.com.org.mx/com-informa/termina-mexico-en-sitio-61-del-medallero-brasileno/>





CENTRO DE ESTUDIOS INTERNACIONALES  
**GILBERTO BOSQUES**  
DIPLOMACIA PARLAMENTARIA



- Misael Uziel Rodríguez (Bronce-Boxeo).
- Ismael Hernández Uscanga (Bronce-Pentatlón moderno).



CENTRO DE ESTUDIOS INTERNACIONALES  
**GILBERTO BOSQUES**  
DIPLOMACIA PARLAMENTARIA





CENTRO DE ESTUDIOS INTERNACIONALES  
**GILBERTO BOSQUES**  
DIPLOMACIA PARLAMENTARIA



CENTRO DE ESTUDIOS INTERNACIONALES  
**GILBERTO BOSQUES**  
DIPLOMACIA PARLAMENTARIA

**Coordinadora General**  
Adriana González Carrillo

**Directora General**  
María Rosa López González

**Colaboraron en la elaboración y edición de este documento:**

Miguel Venegas Ramírez  
Gabriela Guerrero Valencia  
Alejandro Osornio Ramos

CENTRO DE ESTUDIOS INTERNACIONALES  
**GILBERTO BOSQUES**  
DIPLOMACIA PARLAMENTARIA

**Madrid 62, 2do Piso,  
Col. Tabacalera, Del. Cuauhtémoc,  
C. P. 06030, Ciudad de México.**

**Tel. +52 (55) 51301503**

**<http://centrogilbertobosques.senado.gob.mx>**

 **@CGBSenado**



**Fecha de publicación: Mayo 2018**